京城日報
夕刊
五月六日（金）

和洋諸紙 印刷附屬品 活字鑄造發賣
合名會社 近澤商店
京城府長谷川町七〇

一切の戰鬪行爲
停止を全軍に命ず
白川軍司令官より

【上海五日發電】軍司令部發表――白川軍司令官は五日午後一時二十分日支停戰協定成立せしを以てこれを全軍に通達し自今一切の戰鬪行爲の停止を命ぜり、なほ共同委員として我方より村井總領事と原田中佐を任命せり

撤兵後の治安維持
特別保安隊に當らす
國民政府の引繼宣言

【南京五日發電】停戰協定成立と我が撤兵地域並に治安維持に關し國民政府は五日午後左の如き宣言を發した

支那政府は共同租界附近の日本軍撤兵地帶に於ける治安維持のため外人專門家訓練の下に組織し北平から急派した特別保安隊をして之に當らしめて停戰協定の規定に依り日本から撤收地帶を引繼ぐ用意整ひあることを宣言す

撤收既に始めらる

【上海五日發電】我軍の撤收については五日の白川軍司令官の通告通り協定の內文に從ひ撤收するが軍においてはすでに五日朝から撤收を開始してをり、主力部隊の撤收も遠からず行ふ方針で、軍當局は撤收完了までに四週間は要しないと語つてゐる

中國人と日本人は
元來親しい友人
重光公使の言葉に
支那委員も感激す

【上海五日發電】日支停戰協定調印終了後支那側委員[illegible]は語る

重光公使の病床を訪れた時公使は左手で予の手を取り負傷した右手を其の上に重ね『中國人と日本人は元來親しい友人であるといふことを貴國の人々に傳へて欲しい』といはれた、大手術を前に控へ公使からこの言を聞いて予は感激した、この言を廣く國民に知らしめて日支民心の和解に資したいと思つてゐる、これが予の停戰協定調印の日の大きな收穫である

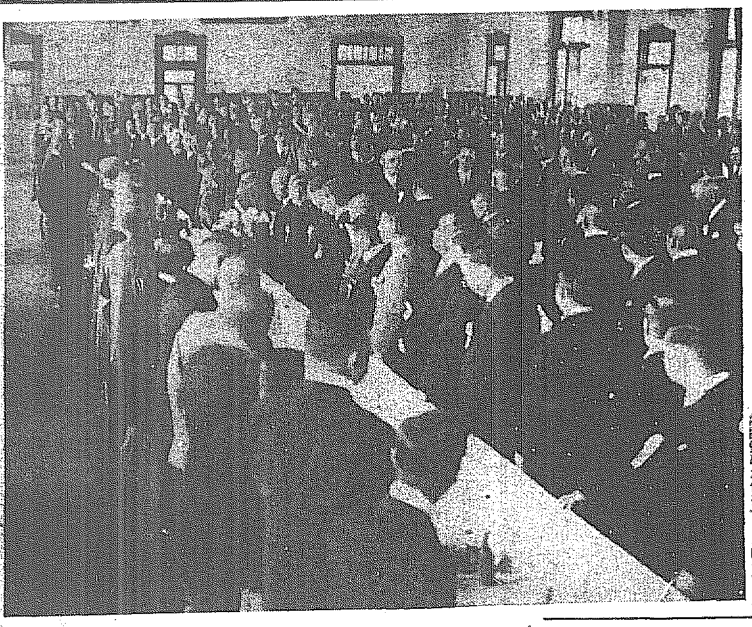

なごやかな歡迎答禮祝典　師團長の挨拶

岡崎副領事
總領事々務代行

【上海五日發電】村井總領事は病床にありて執務し難きため當分岡崎副領事が代行することに決定した

ラ英國公使
近く歸國

【上海五日發電】ランプソン英公使は停戰協定が終つたので、いよく七日上海發北平に歸りシベリヤ經由歸國することになつたが、公使は歸國後辭職し結婚して新夫人を伴ひ歐洲蜜月の旅に上るとの事である

國家的記念に
右脚を永久保存

【上海五日發電】切斷した重光公使の右脚は國家的記念としてアルコール漬とし永久に保存することに決した

重光公使遂に
絕望狀態
容態ますく惡化

【上海六日發全鮮】重光公使の容態は更に惡化し六日午前十一時には熱四十度、脈搏一一八、呼吸三十六となり同十一時四十四分には全く絕望狀態となる

九醫師で
愼重に手術
沈着な公使の言に驚かさる

【上海五日發電】重光公使の右足切斷の手術は五日午後最も愼重に行はれたが、陸軍々醫監後藤博士メスを執り、介添へ人として頓宮、松井、服部各博士、田邊軍醫正、秋田上海醫部會長、船井軍醫中佐、井深博士、河田博士の九醫師、それに公使の令兄、令弟兩氏立會で行はれた、公使は手術開始前及び手術中に譫言も『慌てゝはいけない、充分注意してやり殘りのないやうに』といふ沈着に構へ居る博士連を驚かした程であつた

切り取つて
よかつた
後藤博士語る

【上海五日發電】重光公使の容態につき後藤博士は語る

公使は容態惡化しその儘放置すれば敗血症となり生命の危險を招來するので、本人の快諾を得て切つたが切つて見たら組織が腐敗して居り切つてよかつたと思つた、こゝ二三日の經過が大事だ

症狀俄然惡化
頗る憂慮さる

【上海六日發電】重光公使の症狀は俄然惡化し本日午前十時熱四十度脈搏百十二、頗る憂慮され目下輸血中、附添の家族其の他頗る憂色濃ふ

滿洲國に不利不法の
言動ある外人は嚴罰に
逮捕監禁された獨逸人記者
悔悟謝罪して漸く釋放さる

【長春五日發電】去る二日聯盟調査團と同車入京した天津德華日報社長バーテルス（獨逸人）は滿洲國を侮辱し好ましからぬ言動を弄せしのみならず日滿兩國軍隊の行動を探る間諜の嫌疑を以て同夜十時十九分發北鐵車でハルビンに向ふ途中、官憲に逮捕され監禁中のところ本人は深く前非を悔い謝罪し今後を誓つたので身柄を釋放し天津に歸還を許した旨五日午後在時滿洲國外務部より發表された、なほ滿洲政府は今後外國人にして滿洲國に對し不利不法な言動ある者に對しては獨自の立場から容赦なく膺懲に處する旨を合せて聲明した

模範警官隊
上海撤退區域警備に向ふ

【北平五日發電】上海の我軍撤退區域警備のため北平の巡警中より選拔された模範警官隊五百名は特別訓練を終り六日津浦線で上海に向ふことになつた

定例閣議
調印經過報告

【東京電話】六日の定例閣議は午前十時首相官邸に於て開催、全部出席し、先づ芳澤外相より停戰協定の經過を地圖により詳細に說明報告あり、次いで當面の重要政務につき意見を交換し更に陸軍々需審議會令〔勅令〕を決定して正午散會した

爆彈事件犯人
尹の素性
在鮮中は單なる農夫
上海で思想が惡化す

去る四月二十九日上海における天長節祝賀會場に爆彈を投じ大官數名に死傷を與へた爆彈犯人の一人尹奉吉（二五）の素性につき、事件直後警務局の取調べの結果、原籍忠清南道禮山郡德山面柿梁里一三一番地通稱尹奉吉と稱し一昨年まで原籍地で農業に從事してゐたが、當時は單なる農夫に過ぎず思想方面に關係した事實もなく全く警察の要視察線外に置かれてゐた人物であつた、昭和五年秋飄然として郷里を出で青島に一年居た後七、八ケ月前上海に上陸佛租界で支那人洗濯屋に雇はれてゐた、この近々一二年の放浪生活の間に漸次思想惡化し遂に〇〇〇黨員に加入し今次の大事件に參加したものと判明した

禁止された
民衆運動
屈辱協定を憤つた
學生暴動化を惧る

【南京五日發電】國民政府外交部は五日停戰協定全文を發表したが、これが各新聞に報道された曉、屈辱協定に憤慨せる學生運動が暴動化せんとする惧れあり、これがため五日緊急會議の結果行政院長の名を以て六日以後一切の民衆運動禁止令を發した

何等纏らぬ
各國の意見
孰れも自己に有利な解釋

【ゼネヴア五日發電】軍縮會議海軍委員會に於ける過去十日間の討議潛水艦、主力艦、航空母艦に於て各國とも自己に有利な解釋を下し何等纏らず唯些細に一致する點は報告手續きの方法に關するのみである、各國の主張を要約すれば左の如し

航空母艦　防禦的武器と主張するもの英、米、制限された偵察機以外は攻擊的武器と主張するもの佛、和蘭、全然攻擊的武器と主張するもの日、伊、獨、ルーマニア、トルコの六國

潛水艦　米は之が全廢されぬならば現艦噸數低下に反對を主張、獨は全廢を主張、英、瑞典、トルコは小型潛水艦の制限に同意、イタリー、支那、スペインは主力艦が廢止さるるなら潛水艦も廢止すべしと主張、日、佛、ノールウエー、ポーランドは潛水艦は元來防禦的武器であるといひ張つてゐる

同胞移民案
立案準備に
北海道出張中の石塚技師歸る

朝鮮同胞の滿洲移民案立案準備のため過日北海道に出張、同地に於ける移民實狀を視察中であつた石塚本府技師は七日午後七時京城驛着列車で歸任の豫定であると

教育指導に
熱心な宇垣總督
北鮮視察の第一日

【咸興にて熊本特派員發電】咸南北初巡視の宇垣總督は六日夜京城發車內に一夜を明かし六日午前六時十五分元山驛着夜來の雨はやんで晴れ渡り絕好の視察日和である、この元山は日露戰爭當時及び代理總督時代來遊したことあり、府廳樓上から輝き渡る元山灣を一望に收め感慨深げに見てた、府尹官舍で調査後公立普通學校に赴き壇上より校庭に整列した生徒に懇篤なる訓辭を與へた、元山の視察は約一時間半に過ぎぬが、この訓示といひ驛頭堵列した初等學校生徒に對し質問應答するなど、總督は第一の國民の教育指導に誠に熱心である、元山より自動車にて咸南道廳に赴く豫定であつたが、先日來の降雨で德源、文川地方の道路は泥濘のため通行不可能となり豫定を變更し永興まで鐵路により、永興郡廳にて管內狀況を聽取、中食後咸南道廳に自動車で向つた、六日夜は咸興に一泊の豫定である

◇森勞雄氏（京畿警務課長）同上
◇横田秀雄氏（東北帝大教授）同上
◇三田弘氏（東北帝大教授醫博）六日朝山本旅館へ
◇神田隆氏（東海運株式會社常務）同天眞樓へ
◇中泉行德氏（日本眼科學會理事）六日朝入城朝鮮ホテルへ
◇須田卓爾氏（同）同上
◇石原忍氏（東大教授）同上
◇石川含氏（廣島醫大同）同上
◇岸野幸夫氏（京大同）同上
◇藤井俊光氏（岡山醫大同）同上
◇中島實氏（金澤醫大同）同上
◇畑文平氏（岡山醫大同）同上
◇桂重鴻氏（金澤醫大同）同上
◇鹿兒島茂氏（熊本醫大同）同上
◇山崎祥氏（長崎醫大同）同上
◇山口忠太氏（名古屋醫大）同上
◇植村操氏（慶應大學同）同上
◇大西克利氏（九州醫專同）同上
◇岡太郎　武三郎氏（和歌山醫專同）同上
◇盛新之助氏（京大教授）同上
◇須田經字氏（新潟同）同上
◇西山二郎氏（慶大同）同上
◇岡澤金之助氏（九州醫專同）同上
◇熊谷直樹氏（新潟同）同上
◇宗名義朗氏（同）同上
◇向井一氏（大阪同）同上
◇廣瀨秀雄氏（奉天赤十字病院長）同上
◇澤水重輔氏（宮崎病院長）同上
◇鹽原氏（京大教授）同上
◇松井氏（同）同上
◇丹羽氏（同）同上
◇越智貞見氏（北海道同）同上
◇末吉一郞氏（朝鮮瓦斯電氣會社專務）六日朝入城不知火旅館へ
◇横田虎之助氏（平壤電氣重役）同上
◇古谷修輔氏（大田電氣會社長）五日夕入城旭館へ
◇安田十郞兵衞氏（城津電氣社長）六日朝入城、同上
◇中村文平氏（大阪帝大教授）同上

……會……

佛教女子青年會例會　京城佛教女子青年會では七日午後一時より若草町本願寺に於て例會を開き、那須文和氏の講演後、花祭降誕會に關し諸種の打合せをなすと

……人……

◇田中都吉氏（前駐露大使）六日朝十時京城通過東上
◇武者鍊三氏（京電專務）六日朝東上

「滿洲國の問題は
一切滿洲國の手で」
日本は聯盟脫退を賭しても
共同管理論を排擊す

【東京電話】日支停戰協定の調印に依り上海事件の解決もその第一步を踏み出したので、今や世界の視聽は滿洲國問題に集中せられ、列國の一部には滿洲國、國際共同管理論も唱へられ、今後の我對滿政策の展開が注目されてゐるが、我政府としては之等共同管理論は絕對に排擊し『滿洲國の問題は滿洲國の手で』との既定方針に基づきその自主的發展を期待し、隣接國の友誼として必要已むを得ざる場合には其發展を援助すべきも、徒らに國際的疑惑を招くが如き舉措は一切採らず、滿洲國承認問題の如きも滿洲國の獨立國家としての內容充實を先決要件として之を待望することに決定してゐる、而して目下渡滿中の國際聯盟調査委員一行が滿洲國の生誕に關し如何なる報告を作成するかは列國の等しく注視する處であるが、滿洲國が滿洲住民の自發的意思に依つて建設され滿洲國の成立に依つて初めて安住の地を得てゐる事實は何人も之を無視するを得ぬ筈だから、右調査委員の監察も必ずや滿洲國成立に同意するに至るべしと期待され、此の點に就いては我が政府も隣接國の前途のため頗る意を安んじてゐるが、今後若し滿洲國問題が國際聯盟の問題となり、日本が不當の取扱ひを受くる場合には日本としては聯盟脫退を賭してもその公正なる主張態度を持續することに決心してゐるから、政府は如何なる事態に立至るも斷じて屈せずとの確固方針を持して、今後の國際狀勢の變化に適應善處するの用意を示してゐる

畏き邊りよりの
御下賜品傳達
御見舞使の永田少將
遭難者をそれぞれ訪ふ

【上海六日發電】爆彈事件遭難者に對し畏き邊りよりの御下賜品傳達と、閑院參謀總長宮殿下御使及荒木陸相代理を兼ねて御見舞使として派遣された永田鐵山少將は、五日午後六時鳥海艦で上海着、六日午前八時軍司令部を訪ひ挨拶をなし、次で白川大將、植田中將、重光公使、村井總領事を夫々訪問御下賜品の果物を傳達した、尙重光公使の容態はその後案外に良好で一同愁眉を開いてゐる

歡迎答禮の祝典
室師團長主催の下に
龍山偕行社で盛大に

第二十師團室師團長主催の官民歡迎答禮祝典は六日正午より龍山偕行社にて盛大に舉行された、今井田政務總監總督府各局長をはじめ、韓李王職長官各國領事、林軍司令官、松本知事、井上府尹其他官民多數會場につめかけ定刻既に招待客は一千五百余名に達した、會場は滿洲一帶に亘る第廿師團麾下の戰鬪寫眞が貼られ錦州城入城を筆頭に匪賊の暴虐が目のあたり映ずる如く壁に點綴されてゐる、ついで招待客は講下に設けられた兵器陳列室にて今回我軍が使用した兵器をはじめ全國より送られた慰問品、支那軍の使用した兵器、戰死者の血ぬられた鐵兜や軍服の片々に文字通り皇軍の活動を見せつけられ深く軍の勳を印象づけられて正午祝典に入る

銃後の後援と
隷下各將校に
心から感謝

祝典に入るや室師團長は第廿師團を代表して登壇、滿洲事變勃發より凱旋に至るまでの官民の熱誠なる後援を深く感謝し、ついで隷下の各將校に對し『水火も辭せずよく私の下に働いて下さつた、實はこゝに深く御禮を申上げる、長い間御苦勞でした』と將軍の心からなる感謝の言葉を述べて降壇、次で今井田政務總監は一般招待客を代表して立ち第廿師團の凱旋を謝ぐとともに今日の祝典に參列した喜びをともにわかちたいと第廿師團の好意を感謝し、一同手を高く揚げて乾杯をあげ、軍部、官民ともに御禮の言葉を交互にかはしつゝ和氣藹々裡に樓上の祝典を終り、ついで庭園內に設けられた野外模擬店に招待客は或は壽司に、或は關東煮に思ひくの食欲を滿たして午後一時卅分いと盛會に散會した

矢野參事官
上海に向ふ

【北平五日發電】矢野參事官は豫定通り五日午後五時十五分發津浦線で上海に向つた

田中大使退城

入城中であつた寺命大使田中都吉氏は六日午前十時京城驛發列車で今井田政務總監其他官民多數の見送りを受け退城歸東の途についた

ものにならぬ
潛水艦の廢止
日本の反對に依り
軍縮海軍委員會

【ゼネヴア五日發電】軍縮會議海軍委員會は五日午前十時から再開イタリー、ポーランド、ノールウエイ、スペイン各代表の演說後日本側委員永野博士は四日に引續き潛水艦問題に就き

日本は潛水艦は防禦的武器なりとの見解を持つてゐる、潛水艦は水上から見えない特性を利用して強力な水上艦と戰ひ得るに過ぎないものである、若し潛水艦が廢止されゝば其結果は優勢なる海軍は世界中の海を何等の障害を受けずに游弋することが出來る、日本は水上艦及び一般海軍力と關係なく潛水艦の大減少を圖らんとする提案には絕對に贊成出來ない

と述べ之に對しアメリカ委員スワンソン氏は

世界大戰再發の場合、潛水艦の徹底に依つて商船の乘客や船員

顧の問題又もや惡化
民國の不遜な態度

【長春五日發電】顧維鈞の入國問題は聯盟調査團入京以來、双方の面目維持を努力して努めて遷延た方法で折衝を續けられ、今にも解決の機運選擇に傳へられたものであるが、事實は全く豫期を裏切り形勢俄に逆轉し再び逆睹し能はざる難關に逢着したかの觀を呈するに至つた、卽ち滿洲國側では調査團の入京以來リツトン卿の申出を諒とし、双方の面目保持に最大限の讓步を採つたにも拘らず、民國側では此の滿洲國側の中正な態度に何等誠意ある態度を示さず、飽くまで一方的解釋の下に問題を解せんとする不遜な態度に出でたるものあるため、滿洲國側としては斷乎として屈辱的解決を排擊するの手段に出でたものといはれてゐる、問題の歸趨如何はもとより豫斷されぬが、民國側が入滿以來の聯盟側の苦衷を顧みず、飽くまで自我を固執する強硬なる態度

中正な態度に出た
滿洲國を憤慨さす

に對しては苦々しき限りとして一般に非難の聲が高くなつてゐる、右に關し謝外交總長は興奮の色を浮べ『折衝の內容は話されぬが、一方が大局的に自省せざれば解決不可能である、もとより我國は飽く迄要求する、なほそれに應じなければ既定の方針で進むのみである』と述べてゐるが、今後の折衝は免れぬところで、顧維鈞問題は再び紛糾の觀察となつた

溫熱瞬間療法
溫熱を瞬間的に作用する炙の進化せる療法は本所獨特の世界的發明で外にはない近頃似たもの現れたが皆ニセモノ
本會の卒業生は無試驗開業が出來る醫師、鍼灸醫、官公吏の退職者、神職僧侶、產婆、看護婦其他從來在フレタ物理精神療法で滿足の出來なき人は速かに本會に來れ
大日本溫熱療法研究所

十六圓の資本で
五十圓以上儲かつたら
雙葉合名會社

中風病
動脈硬化は腦溢血の前驅症
タダアゲル
兵庫縣明石市中町　加古中風藥本家

月やく流經器
婦人病子宮治療器
りん病根治器
神戶市灘區天城通八　不二屋

一萬人必讀
靈の導き（四六判　百頁）
姬路市小利木町十　洗心會

子のない奧樣方に
淺井きみ枝

世界に名高き
月やく
クナイの流經劑
月經閉止數ケ月迄安全流下請合
大阪市浪速區大國町五丁目三階洋館　大師院

原產地より
水晶印無代贈呈
山梨物產商會

りん病
藥價後拂ひ
宮城縣角田町　玉川觀光堂

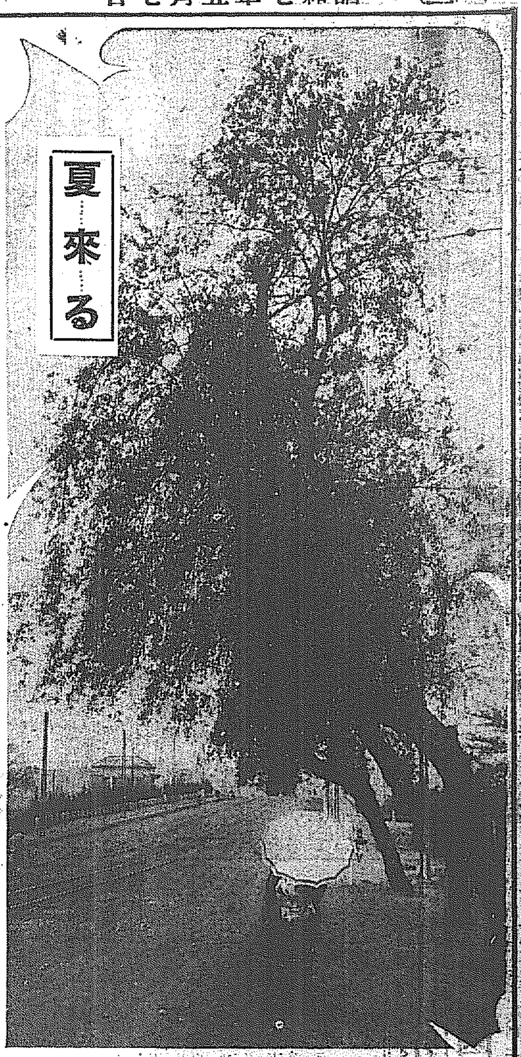

中學洞刃傷事件 當局は嚴秘取調べ
被害者の居所を隱すなど 意外な内容を含む

中學洞刃傷事件は當局で未だに嚴秘に附し、被害者の收容場所まで言ふをはゞかつてゐる、これは事件の内容を外部に洩れる事を恐れてゐる結果であつて事件は意外のところに進展するか豫測し難い狀態にある

犯人は――まだ捕らぬ
當局の警戒嚴重

五日午前一時府內中學洞に起つた刃傷事件は、所轄鍾路署で、五日夜黑沼高等主任が同署につめ切りで、殺傷事件の進捗を計つてゐるが、六日午後三時に至るも犯人、容疑者も檢擧されてゐない、しかしほゞ犯人の目星けついてゐるらしく、五日夜は各署に手配して非常警戒を行ふなど非常な緊張振りを示してゐる

言葉を濁す 古賀鍾路署長

古賀鍾路署長は事件について左の如く語つた

事件の背後に黑幕があるかないか斷言は出來ないが、左程重大視するに及ばない、併し事件がどんなに進展するか豫測も出來ない

意外！被害者の言
主義者の拳銃脅迫を 密告した疑ひからか

中學洞刃傷事件被害者鄭世熙の傷は意外に輕傷で、全治まで二週間程度のものであるが、五日午後八時に至り被害者の傷の手當を終つて黑沼高等主任直接臨床訊問の結果、被害者の供述によれば加害者は嘗て同家を訪ずれ拳銃を擬して○○黨に金品を提供せよと脅迫したことを前に警察に密告したと思ひ、これを深く根んでこの舉に出でたものと云つてゐる、この供述に基づき俄然色めき立つた鍾路署では直ちに指名手配をなすと共に刑事を八方に飛ばせ犯人の追跡を開始した

狂言自殺の 疑ひもある

被害者鄭の供述を眞實であるとすれば、常に拳銃を所持する犯人が何故拳銃を使用せずして短刀で切りつけたか又被害者は就寢中を叩き起されその上布團の上から切られたのに傷は意外にも淺いなどの諸點から推して、他人から傷害を與へられたことは多大の疑問が生じ、或は何かの事情から狂言自殺を企てたものではあるまいかと、犯人搜査の傍この方面の取調べをなしつゝある模樣である

重大事件か
京畿道警察部から 吉村、佐伯兩課長來る

六日早朝から鍾路署に吉村道保安課長、佐伯高等課長が來訪、事件に就いて何事か打ち合せるところがあつたが鍾路署長が歸るとまもなく佐伯高等課長が來訪、古賀署長、黑沼高等主任と約一時間に亘り秘密裡に協議を遂げた、被害者鄭が二週間ばかりで全治する位の刃傷事件に、警察部の兩課長の出馬を見るのは事件の裏面に何等かの重大事件がひそんでゐるのではないかと成行を注目されてゐる

水汲み少女 歸る家が判らぬ

鍾路署に李一順（もと云ふ女兒が保護されてゐるが、この女兒は去る四日水原から京城に來て府內[illegible]

ビラ撒き 寺町校前に現はる
仁川署眞犯人檢擧

【仁川電話】メーデーに前後して府內數ヶ所に起つたアヂビラ撒布事件の眞犯人檢擧に血眼になつて居る際又もや五日午後六時半頃府內寺町小學校前で前回同樣のビラ五十枚を撒布したものあり、所轄仁川署では直ちに活動した結果容疑者數名を擧げ嚴重取調べてゐたが、同夜十時半突如として府內濱町五番地河相勳方の家宅搜査を行ひ同家より京城の某高普生五年生河霽玉（二三）を眞犯人として檢擧したなほ仁川署では眞犯人檢擧に活氣づき引續き共犯者搜査に活動し六日朝に至るも搜査をつゞけてゐる

子供の行方不明

去る三日午後七時頃、府內新橋洞一番地濟生院盲啞學校一年生金明淑（?）が府內淸雲公普校庭に活動寫眞見物に出かけたまゝ行方不明となつたので同校では五日鍾路署に搜査願ひを出した

慶應義塾に 皇族御差遣

【東京電話】畏きあたりでは慶應義塾が本年創立七十五年を迎へ來る九日記念式典を擧行するに當り、義塾が福澤先生によつて以來わが國の教育界に貢獻し來つた多大の功績を思召され特に當日の式典に對し皇族御差遣の御內沙汰あらせられたが、御差遣の宮は秩父宮殿下に御內定の由洩れ承はる

追悼講演會 六日夜公會堂で

南山本願寺では六日午後三時半から同寺境內で對支事件犧牲者の追悼法要を營んだが、同午後七時半からは公會堂で本山教誨課長渡邊支師長及び河崎顯了師、軍部からは兒玉參謀長、高木少佐各氏の追悼講演會を開く

一萬五千圓は 茂木氏が受取る
共產黨金燦事件

朝鮮共產運動の巨頭金燦の豫審は六日午前十一時終結し、その記錄の一切を本社は號外をもつて報道したが、この內四年前代議士茂木久平氏から一萬五千圓を受取り消費した如く傳へられてゐたのは

調査

その後本社が調査した處に依ると、大正十年六月頃金燦が未だ早大在學時代前記同年氏、現東京市會議員茂木久平氏など、親交あり自由協會を組織して社會學を研究してゐた頃、茂木氏と金燦は當時のロシア革命援助をなすべく渡露した際同年九月イルクーツクに於て時の國際共產黨極東部責任者スミヤスキーと同秘書のウインスキーと會合した時、極東から代表者として三十名を派遣されたいと金一萬五千圓を前記茂木氏（號外に間牛九平と記せしは茂木氏の誤記につき訂正す）に手交されたのを茂木氏けこれを受取つたと豫審廷で金燦け自供してゐる、右に就いて茂木氏は本社號外を手にして語る

機敏

豫審決定後直ちに本社の號外を手にしたが、實に諸君の機敏なのにたゞこれに驚いた、尤もあの中で前代議士が金燦と露西亞から金を受け取つたかの様に疑はれる記事があつたが、あれは何かの間違ひだらう一時交遊けあつたかも知れぬが左様な事實は全然ない

漢陽の都を廻ぐる 遊覽バスの生字引
Kタクシー李甲俊孃のこと
盛り場の靑春【6】

『當分は赤字だが京城の為に』とチヨイト犧牲の奉仕をみせて京城府四十萬府民のためといふより、お上りさんの為毛布諸君に提供した遊覽バス、そのガール李甲俊さんの日記帳×日の記錄に、

×

バス・ガールといつてもたゞのバスではありません、Kタクシーがけふのお客さんたら隨分あつかましかつたわ、京城のエロ街はあるかつて、最も尖端的な職業カラーで百パーセントな所に案內してくれつて、まあイヤ……。私は云つてやつたわ、私は遊覽バスの案內女で他の事は一向に存じませんてツそして話題をかへた…『でも面白かつた……』

×

午前十時半、廿二歲を迎へたミス李さんお母さんが造つてくれた溫かい辨當を袖の中にいれてKタクシーに出勤する午前八時、調の遊覽バスが館に四、五人の乘客ではあるが景氣のいゝ鐵音をたてゝ京城驛前をあとに豫定のコースに入る、見あきた言ひあきた場所と名務を御給金故に繰返へしていふ彼女の勤務なのだ 朝の勤務が四時間、十二時に開放されて後一時間の休憩をとつてそれから午後の勤務に……

×

ある日こんなことがあつた、一人のお婆さんが乘客の一人となつてゐた、朝鮮神宮を出た頃あまりお上品な話ではないが、其お婆さんが『お小用を催する旨』を李孃に訴へた、『一寸ストップ』といふ譯にけゆかない、『客に對してサービス第一』をたゝき込まれた李甲俊孃けそのお婆さん以上にこまつた、『木府まで我慢して下さい』と小聲でそのお婆さんにさゝやいた彼女し、運轉手君にそれと耳うちするや、ズッカリ前借した彼君ブルースピードで本府まで走つた、蒼白になつたお婆さん用をすましたことは勿論――李孃にとつて朗かな體驗の一つだつた

×

第一高女四年を終了した、李孃はその頃流行のショップガールとして寶石店につとめた、健康な彼女はいつかその生活に不滿を感じた、そして昨年この遊覽バスガールの一人となつた、『己が健康で征服する京城を』若く步を描いて前進するミス李甲俊――（寫眞は李孃）

故鄉に錦を飾つて【除隊兵歸る龍山驛】

故鄉へ――錦を飾つて
除隊の兵士達歸る

野に山に二ヶ年に餘る兵舍生活ののち滿洲事變突發で出動し半歲に餘る征戰を了へて幾多の武勳を輝かし天晴れ日本男子の譽を飾つて凱旋した龍山步兵七八聯隊の二百三十九名、野砲二六聯隊の百十六名合計四百五十五名の凱旋兵士は六日午前七時四十八分龍山驛發列車で戰友に見送られつゝ一同元氣よく懷しの故鄉父母の許へ向つた

柳多島東方に匪賊

朝鮮軍司令部發表＝三日午前一時頃柳多島東方砂土子に約三、四十の匪賊あらけれ步兵隊及憲兵を襲ひ小銃二挺その他を掠奪して逃走した

森永ベルベット

稅金反對陳情

四月から施行されたカフエー業者に對する營業稅の六七の賦課稅に對し反對の氣勢をあげた府內カフエー業者は六日橋本組合長、岡田委員外十名が歡樂街に陳述書を携へて本府、府の各當局を訪問した

あすの野球戰

京城實業野球京電對鐵道一回戰は七日午後一時から、遞信對府廳一回戰は同日午後四時半から何れも京城グラウンドで行はれる

デ盃爭奪戰 モナコ二勝

【オスロー五日發電】デ盃戰モナコ對ノールウエーは今日開始されモナコ先づ二勝した

瑞西全勝す

【ブラッセル五日發電】デ盃戰スイス對ベルギーはスイス五對〇で全勝した

立夏

★晴れたと思つたのもつかの間お午過ぎからまた曇り出した、けふは立夏だのになんと憎らしい天氣よ

★釜山、新義州は晴れだが、その他全半島は概ね曇、江陵は雨さへ降つて初夏第一日を困らしてゐる、しかしあすからは天氣もよくならうと測候所の御託宣

★けふ立夏の氣溫は正午十七度五と一寸寒いがこれは曇の關係で、天氣がよくなれば水銀はグンぐ上がつて汗ばむやう。

★いよく半島にも夏の訪れ…寫眞は漢江通り所見

貧者の一燈
軍當局を泣かす

慶北迎日郡靑洲面讀谷里農業金日振は貧しい暮しをしてゐる身で日支事變勃發以來昨年九月より本年三月二十一日まで每日金十錢宛を貯蓄しこの金二十二圓十錢也を滿洲派遣軍へ寄附方を五日愛國部へ申込んできた、愛國部では貧農朝鮮人のこの赤誠にたゞ感激してゐる

不正醫藥校 混同は困る
日大醫が反對氣勢

【東京電話】文部省の不正私立醫藥學校取締に對し日大醫學では五日午後醫學部門部長稻田博士を中心に教授會を開き協議の結果、この際他校と一緒に不正視されることは心外であるから當局に眞相の公表を迫ることに意見一致し、同校では文部當局の取締案に强硬反對の態度をとることになつた、他の諸校も同樣の言分でそれぐ對策研究中であり、私立醫藥學校提携して反對運動を起す形勢に立至つた、一方今まで鳴りを鎭めてゐた學校は五日ほゞ決定し近くそれぐ學校長を招致、不正の度に應じ處決せしむることゝなつてゐるが、當局では對策の成案を見て俄然色

東京へ引越す
岡村介石氏

『この夏には大雨が降つて大洪水がある』と大正十四年の漢江大洪水を豫言したり、二百十日內外の水を豫言したり、その時分に逸藏した易を見立てたお天氣易者として名を賣つてゐる府內明治町小明坂の名物男岡村介石氏がこの度大きな自信を持つて東京に乘り出すことになつた、岡村氏がお役人生活をやめてそれまで余技としてゐた易を本業として明治町に本據を構へてからもう十八年、あのフランス教會に上るだらく坂を逍遙び踊りの進甲がホコ節ひ襷帽で小唄をうたつて通ることから『小明坂』と命名し、その小唄坂の住人と稱していけゆる易學應用の『大氣學』を看板に貫下してゐたのであるが、自ら大氣學と號うつ自信をもつてゐただけに當るも八卦、當らぬも八卦でけたく、痛快に適中するものが多く相師などには神様のようにいけれてゐたものである、今回の東京行は岡村氏獨自で開拓したこの大氣學を完成するため進出し研究するためだといつてゐるが、京城から一人の名物男をなくし、名易者を失ふことは惜いものだ八日出發のはず（寫眞は岡村介石氏）

おみやげに 金剛名菓 いろく 本町 龜屋

第十四期決算公告
貸借對照表

（資產之部）
拂込未濟株金、所有物品、新製品、原料品、加工品、他所預ヶ品、商品、仕掛品、貸付金及立替金、預金及現金、未收金、受取手形、有價證券、差引損益金、設備　[illegible]
合計　一、九五二、一四四

（負債之部）
株式資本金、法定積立金、當期積立金、受入金及假受金、預り金、未拂金、製品販賣受入金、支拂手形、借入金、前期繰越金、當期利益金　[illegible]
合計　一、九五二、一四四

昭和七年五月五日　東洋畜產興業株式會社

尋ね犬

一、犬名　ベル
一、年齡　六歲
一、種類　英國インター種
一、特徵　白毛に赤茶ブチ、尾長し
右之犬去月三十日以來行衛不明につき御見付け下された方は御通知被下度候
昭和七年五月六日
府內旭町二ノ一二九（電本二五二三）

御誂 ハッピ・手拭
絕對にハゲヌ
台名 本 合資會社 丸本染物總本店 九州熊本驛前 電七二二・四〇四

純良 北海道產 眞珠印バター
眞珠印 "NITTA" TRADE MARK
各百貨店 食料品店にあり

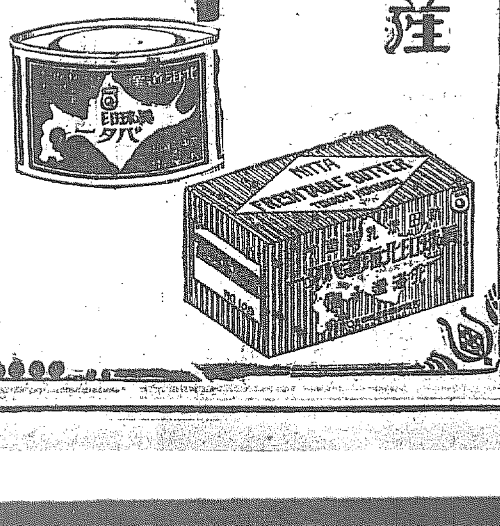

耳鼻咽喉科診察 京城府黃金町（電本六四一）醫學博士 坂井淸

クスリは川浪 小賣

製造 メダル 帽章 廣島市 平田屋町 電話九一四番 キシヨウ堂工場

連日滿員御禮
第一回の觀劇會 松旭齋天勝孃一行のウエルカム

滿員御禮として カクテールのサービス開始
サロン・麗人屋敷 京城鍾路三丁目 電話光化門二五七・二二四番

三越 東京時好會作品展覽會
◆七日より十日まで……四階ホールにて◆
『今年の流行 趣味の雜貨』服飾品、頭飾品、裝身具、袋物、革製品、玩具等……何れも趣向を凝らせる東京新流行の粹を蒐めた逸品揃
夏の子供服陳列會 第二ホール 潑剌さ、無邪氣さ、愛らしさ―横溢せる新製品陳列
眞野紀太郎氏水彩画展覽會 ◆七日より十日まで……五階ギヤラリーにて◆ 日本水彩畫會の會員で、薔薇を描いて第一人者の稱ある眞野畫伯の內地風景、ばら、朝鮮風景、五十餘點を展觀
三越 京城

妻から夫への公開狀
結婚三年早くも 愛情がさめた私の夫
龍山　光野ゆみ子(假名)

貴方に當て、此の公開狀を書く前に私の貴方に對して抱いて居た氣持ちを申上げませう私が學校を出て愈よ之から輝かしい人生と云ふ舞臺に臨まうとしてゐたのは何であつたかは恐らく貴方は御存じではなかつたでせう。それは日本事務所に働らいてゐた職業婦人としての私の幻想でもなければ美しい着物や安逸な娛樂でもなかつたのです、今更らしく云ふ理想でも事新しいものでもありませんが、只平凡な女性だつたのか……と

世の人はお笑ひになるかも知れ

ませんが、私には只意志の強い夫……社會の何物にもとらはれず愛して下さる夫……そこには必然的に思ひ浮べる事が出來るでせう輝かしい夫婦生活と云ふものが、そして……私の理想とし態度も若い女性の描いて見た夫、に對する心がどんなに幸福を描いてゐた事かを、それがどうでせう今ではあの時の結婚式の華やかさに掻き消されて終つたとしか思はれません。其後に殘つてゐる現在の妻としての私の姿はあまりにもみじめな者だとはお思ひになりませんか。『身心共に同化した』夫婦である事を貴方は私に誓つて下さいました

私は貴方の缺點は出來るだけ

顏をふせて行くやうになりましたこれが貴方の心を〇〇の藝妓に移されて行く前兆だつたのかも知れませんでした、でも私は凡有る場合ひたすら忍從を强ひられて來ました、私もその忍從の苦痛と遠かれてゆく貴男の愛情に對してにどうしていゝか……その方法さへ知らない程無智な女でした　けれども『結婚の夫』を信じ其の理解の下に總を捧げ身も心も貴夫に捧げる私にも私一人の貞操から來たと云はれるなら私は世に私程愚かな女は又とありませんでせう、ですが結婚當時にそれを聞く私と誓つたのではありませんかそれがどうでせう、結婚

僅かに三年 昔の言葉で云ひ

ますと、石の上にも三年で三年經てば溫かくなる筈の私達夫婦生活が、三年後の今日もう夫婦としての第一條件である夫の愛が綻よりも冷たくなり溫かであるべき筈の家が寂寥のやうな暗さと淋しさに掩はれやうとは、……一寸は予期が得られない糧かも知れません、又藝妓の愛が私の愛情よりも深いのかも知れません、でも藝妓と妻とを同じやうに考へられては世の若き夢を抱いてゐる女學校出の娘達の悲しくは私と同じ悲哀に泣き愛の敗殘者にならなければなりません貴男は何時も云つて居た『交際だから止むを得ない』さういつては出かけてをりましたが、この頃ではその交際がどうでせう『〇子が病氣してゐるから見舞に行け』とか『〇子に何々を持つて行つてやれ』等々

云ふ風に最初の御交際が進展

して愉しい私に繼續の苦痛を背負はせるやうになつて來たではありませんか、若しも第三者が之を見た時にはどうしても私は女中としか思はれない立場に置かれて居ります、お見舞の包みを抱いて病院の入口でそつと私自身の姿を思ふ時故知れず熱い涙が止めどもなく頰を傳つて人知れず袖袂にかけらんを泣いた事が度々でした、そして何の爲に私は斯んな事をしなければならないかを考へましたけれどそれは〱徒らに涙を増すばかりで何の答へにもならないのです。世の人はそんな夫ならばすつかり思ひ切つて離縁して離れたらどうだと云ふ方もありませう、だけど

今の私には否將來の私にも

貴方を思ひ切ると云ふ事が出來ないのです、ですからこそ思切つて此のやうな拙い事も貴男に書いて見る氣になつたのです、それは何時かは貴男の愛が、私の下に戻つて來ると云ふ淡い少なさめの日を待る心からなのです

種痘を受けぬ府民が多い
接客業者に多い梅毒
京城府衛生技師　醫學博士　荻野正俊氏談

衛生試驗室にて醫學博士荻野正俊氏は語る

衛生試驗室に於ては防疫上衛生上の見地から種々の研究や事業を營んで居ますが、殊に一般府民の保健衛生の爲めに大正十三年から府民の依賴による試驗に應じて居ます。依賴試驗は赤痢、チブス、梅毒、寄生虫、結核菌、井水等に付て行つて居ますが

◇……府民の、理解が進んで依賴件數は逐年增加して來たのは實に喜ばしいことですが、一方に於いて公衆衛生思想が普及化したと思はれないやうな事實にも屢々逢着します例へば、この四月上旬から種痘を施行して居ますが、種痘を受けた者は府民の約十割位です。其の後毎日二三名の患者が發生しますが、調査して見ると多く未種痘者であると云ふ狀態です 又京城、開城、仁川、水原の京畿道の四主要都市の接客業者を調査して見ると、梅毒患者の

◇……百分率 は次のやうです

◇內地人に於ては

娼妓	四五一人中	三八%
藝妓	三七四人中	一六%
女給	六三五人中	二〇%
雇女	一四九人中	一八%

◇朝鮮人に於ては

娼妓	五一八人中	四一%
藝妓	三八八人中	一二%
女給	一七〇人中	一七%
雇女	五七三人中	一九%

その他一般家庭にどの程度にこの病氣が浸入してゐるか豫測出來ません。花柳病豫防思想の相當普及してゐるに拘らず、簡易撲滅が未だ增加の傾向にあるのは遺憾に堪へません。これなども衛生思想の普及して居ない證據とも看做されるでせう

◇……梅毒の 傳染の如きは周知のことですが、その感染は社會的豫防方法を講ずると共に個人的節度に待つより方法がないと思ひます。次に毎年晩春から初夏にかけて種々の惡疫が流行しますが、第一に注意すべきは赤痢です。これに對しては豫防注射をすることが出來ますが、赤痢の豫防注射は相當繁雜な手續きを要しますから、現今ではこれに代つて內服豫防ワクチンを用ひて居ますが統計上頗る好成績です。第二にチブスですが、これに對しても相當簡單な方法で豫防注射をすることが出來ます

◇……軍隊な どで實行し重用せられてゐます。又フランスから來る藥ですが、內服豫防ビリワクチンを代用することもあります。傳染病の如き社會的弊害を流すものには公衆衛生道德の向上を切に望みます。本試驗室に於ては本七年度から傳染病系の細菌試驗に無料で應じて、京城都市衛生の進步改善に努力して居ますから、府民の利用を待望して止みません これは個人的には患者自身の利益ともなり、社會的には病菌の散布を防ぎ衛生改善の結果となると信じます。吾々は研究と公衆衛生の改善に努力して居る次第です

東京の上空を飛んだ齋藤子
旅客機で機嫌よく

寫眞は機上の齋藤子夫妻と令息齊氏夫妻

【東京支社電】前總督齋藤子は一日の日曜日羽田の飛行場に赴く途すがら夫人並びに令息齊氏夫妻と川觀測所長後藤一郎氏等を從へ羽田の國際飛行場に立ちより事務所機上貴賓室に於て石田飛行場長中山日本空輸支所長齋藤業務主任等の說明並に案內によつて場內を視察したが當日は夜來の雨も名殘りなく晴れ絶好の散策日和とて多數遊覽客も來場したが當日は長唄師匠會の一行杵屋長小は東京上空を遊覽し自ら長唄新作の『空の使者』を演奏し機上にて踊り拔く等非常な賑ひを呈し子はこれ等の飛行場風景を興深げに眺めて居たが壯快な飛行機の姿を見て遂に自らも機上の人たらんと一行は六人乘スパーユニバーサルI、ASO機に乘り約二十五分間東京の上空を飛び機上の愉快さと眺めの美しさに感心し豫定より約一時間おくれて引揚げられた

八日は母の日

世界各國では五月の第二日曜日を『母の日』として、偉大なる大地の母を讚へよ……との運動が行はれてゐる。わが國でもその八日に帝都に於て『母の日』大會を開催し賑やかな街頭行進を行ふ事に成つてゐる主催者は宗教團體三派のブダウの家、全國母の會、母の日會東京市の四團體である

靴の乾し方

濡れた靴を乾す時にはよく泥を去り、ヘットを薄く全體へぬりつけ、靴の中へは新聞紙を押込んで形を整へ、そしてから日光に當てます。度おしなやかに乾いて、はいてからも形がいゝものです

紙上病院
冷え性……顏面の蒼白……性的神經衰弱……喘息

【問】(一)十八歲の男性ですが幼時より手が非常に冷いです暑い夏でも汗は澤山出ますが手は矢張り冷いです治る方法を御敎示下さい(S生)

(二)私は體は健康にして滋養は充分攝取致し居り運動も人並に致しをります、別段異狀とて有りませんのに只顏色が蒼白にして如何なる方法を取つても血色を得ません力も十分自信が有ります、只從來より皆膚は弱き方です、或は皮膚が生れつき靑いのでせうか、如何樣な結果でせうか(府內生)

(三)惡癖による性的神經衰弱の一般療法を御敎へ下さい。每晩惡夢に襲はれます時には夢遺し、又時々夢精あり、頭腦も二時間程せねば眠つかれません。藥店に賣つてゐるホルモン劑は服用しても害はないでしようか、どのやうな藥が有効でしようかお知らせ下さい(JI生)

(四)私は幼少の頃より時折輕い喘息に見舞はれて困りましたが一昨年初秋急性大腸加答兒の爲め入院中風邪を基に氣管枝加答兒を併發し數十日目に退院致しましたが退院後も咳に苦しめられて夜眠れぬ事が幾夜もありましたが昨今にては其の度を增し夜每に寢具の上に端坐して苦しみます時は今にも呼吸が止まるかと思はれてなりません四五日前の夜中咳嗽の際左胸部に苦痛を覺えましたので少量の血痰を二回致しましたので驚いて醫師の診察を求めましたが肺は平常と變りありませんので御醫者も別に變つた事はないと申されましたけど咳止藥も効を奏せず苦しみは以前と變りません。喘咳とめ及び病名並に治療法を御敎へ下さいませ

【答】醫學博士　成田夬介

(一)體質の關係で幼時から手の非常に冷い方がありますが特別な治療を加へなくとも成長につれて獨りで癒ることがあります手の『マッサージ』溫浴、電氣及注射療法等もあるがあまりに確實ではありません

(二)顏色蒼白に種々の原因から來るのでこれを決定するには、全身の檢查殊に血液及糞便の檢查を必要としますから一度專門醫に診察して貰ふ方がよいです

(三)一般療法としては原因たるべき惡癖を避け性的刺戟となるべき讀書等を排し精神の安靜及休息を計つて生活を規則正しくし酒や煙草をはいし滋養に富む物を攝取するにあります。冷水摩擦は適當の散步。又入浴を試み眠られない恐怖觀念を去ることが肝要です『ホルモン』製劑には『スペルマチン』『スペルミン』『テスチグランドル』『テステガン』『オルヒチン』其他色々ありますが何も効けは同じ樣なものです

(四)貴公の血痰は喘息發作用のために出たのか又は肺に病變があつて起つたのであるかを定めなければ病名も確定しないし喘息と申しましても色々種類が多いので治療法も違ひます紙上では一々の處方を申しかねますから主治醫の方と御相談なさるのが適切と思ひます

若い女性が 滿洲國へ——△

新興滿洲國で一番手不足を感じてゐるのは女のタイピストでこのほど新橋の某タイピスト學校に約五十名の大量求人があつた、招聘條件がよいので雄々しくも滿洲進出を決心し希望者が日數十八囘頭の爲め學校に殺到してゐるがなにしろ滿洲國の希望が『美人が欲しい』といふのでなかなか適任者が見當らず四名だけ決定し殘りの四十六名も學校で選拔の上遲くも本月中に渡滿させる筈である＝寫眞は渡滿タイピストの試驗

本社特選 圍碁對局 (四)
先番 伊藤清子(二段)　前田陳爾(四段)

手	着點
六三	にノ十五
六四	ほノ十五
六五	ほノ十六
六六	ろノ十四
六七	はノ十三
六八	とノ十五
六九	とノ七
七〇	はノ十六
七一	はノ十七
七二	ろノ十七
七三	ろノ十八
七四	いノ十八
七五	ろノ十九
七六	とノ六
七七	ちノ六
七八	にノ十六
七九	ろノ十三
八〇	ろノ十五
八一	いノ十六
八二	ちノ五

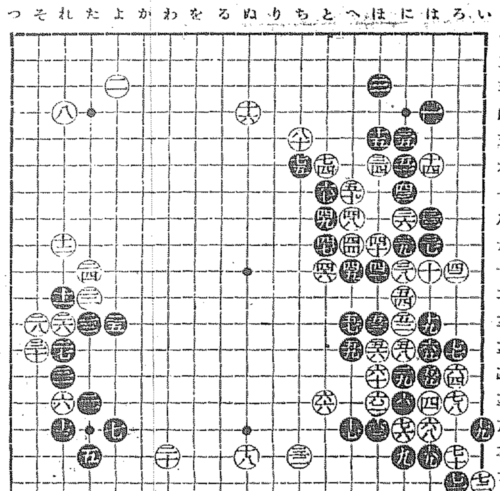

對局者の感想

黑曰く　六四は一本衝手を伺つたのです　六九は七〇に飛ぶ方が良かつた樣です

白曰く　七六と切つたのは劫立てを造る意味です　八〇は大惡でした此處で(ほノ十七)に切らねばなりません

商業に家庭に役立つ人間を
京城女子公立實業學校にて 辻校長はかたる

春雨の若芽を濡らす一日、南大門の途上にある東大門の明るい三階建のモダン校舍を訪ねてみる。就職難の今日職業婦人丈けは又格別、羽が生えて飛ぶ現狀で本校も亦需要に不足を告げる、男子ルンペンそこのけだ。

△

辻校長は語る

本校は世人の言ふ如くあながち職業婦人養成のみが目的ではない、かねて家庭の主婦として婦德を涵養するのを目的として居ります。一二年には區別を致しませんが三年になると家政科商業科各々それに副ふ教育を施すわけです。總て時勢に伴ひ卒業後職業に家庭にすぐ役に立つ人物をといふ點に主眼をおいてゐます。三年卒業生は十七歲なので婚期まで數年は十分働けるわけです。使ふ方から言つても若い方が使ひやすく擦れもしてゐないし記憶力も强いので店風に早く慣れる事も出來るわけです。

△

今年は商科を通じ九十五名の卒業生の內六十名は既に就職して官廳銀行會社商店デパートに華々しい事務服姿を見せてゐる月給は八十錢から一圓位い。女學校出の事務員と異る點は彼女等は入學當初より本人も家庭も卒業後は就職せんとする所謂職業意識に燃えてゐる、女學校出はそれがない。故に勤務するに意氣込みが違ひ後者は腰が落ちつかないと言はれるのも亦無理のない事であらう

△

此處では學業と性行を平衡重要視する。學業の優秀なるもの必ず職業戰線の優者とならず劣等なるもの又必ず實際の仕事に當り劣後に落ちるとも限らない。故に個人の總ゆる點について其特長を認めようと努力してゐる。就職斡旋も學業を參考のために細心してみよう

學業	平均點	100
身體	[illegible]	50
性行	勤勉 風紀 思想 言語 趣味 禮儀 [illegible]	100

同校は來る廿一、二日開催のバザーをひかへてその準備に忙がしい同日は實習として商業意識を働かしてサービスする由

第二幕

田舍から五十一で初めて町へ出て來た叔母さん、大分町の地理にも明るくなつたらしいので、今夜は叔母さん一人で芝居見物にやらせた。ところがものの二時間も經たないうちに家へ歸つてきた

『どうしたの？叔母さん。馬鹿に早く歸つて來ちまつたね』

『それがさ、ほんとに詰らないつちやないんだよ』

『芝居が詰らなかつたのかい？』

『なにね、さういふわけぢやないんだけれど。まアこれを御覽。』と袂からモソ〱芝居の番組を出して見せて『莫迦にしてるぢやないか。第二幕二年後だと。隨分人を喰つた話だと思つて厭んなつたから途中で歸つて來てしまつたのさ』

耳の病……家傳……名藥
實驗例無代進呈
阿波屋呉服雜貨商店

總督府令檢査で 味の良いのは 生れた粳からの 白米に限る
加藤精米所

監督級並に代理店募集
○所長二名 部長三名 採用す
横濱生命支店

佐藤內科
內科一般 特ニ 呼吸器、心臟、胃腸、腎臟、諸病
院長 醫學博士 佐藤小五郎
京城永樂町一丁目貳番地(電話本局二八八四番)

お土産第一 池田の甘栗
內地へのお贈物お申込願ます
內地移出の元祖・年中無休
池田商會

高級 アート萬年筆
新學期賣出 自三月十五日 至四月十五日
¥1・50以上 粗品進呈
米澤萬正堂

專賣特許 カモ井のハイトリ紙
最も優秀な國産品
姉妹製品 カモ井のリボンハイトリ

創業三十五週年記念特賣
誠鶴一升入瓶詰景品
壹等 純金寶石入指輪
空籤なし 必ず拾錢當ります
賣出期間 自昭和七年四月十日 至昭和七年六月十日
深見釀造場 仁川

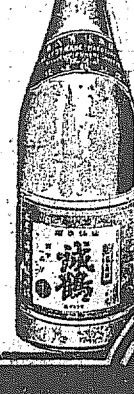

タバコのみの 齒磨スモカ
『いつて いらつしやい。成程 往きあれば 還りあり。タバコあれば… スモカあり。』
煙草 雜貨 化粧品 藥店 にあり
定價 十五錢

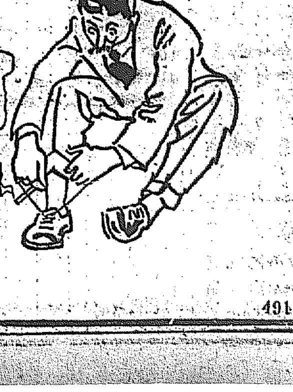

高揚する産金熱
四月末鑛業出願累計七百件の九割餘は金鑛關係で占む
登錄稅既に三萬圓

半島の産金熱は本府の産金獎勵計畫と鮮銀の金地金買上げに拍車をかけてすばらしい勢ひで昂ぶつて行く。即ち數字について見ると昨年の鑛山出願件數は千八百九件であるが今年は一月から四月迄に既に六百九十七件に達し昨年同期の五百四十一件に比し百五十六件の增を示してゐる。この調子で進めば今年中には優に二千五百件の多數に達するだらうと見られてゐるが採掘登錄もどんと殖えて一月から四月末迄には九十七件、昨年の八十四件に比べて十三件を增加し登錄稅のみでも既に三萬圓を越すといふ盛況ぶりである。なほこの九割は金鑛であるといふから今後は更に目ざましい黄金行進を奏することであらうと見られてゐる

東京卸物價 四月平均低落

【東京電話】日銀調査＝四月の東京卸賣物價指數總平均は一五四、一で後月に比し四、四(二分八厘)前年同期より三、八夫々低落した

幹部の一致で仁穀側愈よ強硬
更に六日總會を開いて最後的態度を決定

仁川穀物協會では京鮮米運賃問題につき既報の如く聯合會との協定を脫退した對策につき五日幹部會を開き種々打合せを行ふた結果初期の目的を貫徹する事に幹部の意向は一致しもこれが敢行には會員の結束を必要とするので六日臨時總會を開き今後仁穀として取るべき方法につき最後の肚を決める事になつたが仁穀側が如何なる行動に出るかは絶對秘密とせるも聯合會と鮮航同盟會が既に協定せる運賃に追從しない事は明かにして仁穀では此際開港商人として本來の生命を打開する外ないと、いざとなれば鮮航同盟會から割戾しの步合は犧牲にするも已むを得ないとされて居るものゝ如くである從つて六日の臨時總會で會員の態度が一致せば五步戾りを犧牲にして自由行動を取り獨り鮮航同盟會のみでなく現在仁川に入港して鮮米の積取りを行ふて居る傭船を支持する事になるものではないかと見られてゐる

特殊條件附で一結局解決するか
仁穀問題の結末

穀物協會對鮮航同盟會の運賃協定から孤立的立場となつて來た仁川穀物協會では愈よ最後的決意をなすため五日及六日の兩日に亘り總會を開き協議中であることは既報の通りだが目下の場合鮮航側の意向としては大局から見て甚だしき不合理なく且又穀協幹部及他の幹事組合が承認するならば仁川一港の特殊條件が過般の五顯案の協約內容に追加されるとを頭ら拒否するものではない模樣なので今や問題は穀協會對仁穀會となつたが四圍情勢よりして仁川に對し幾分の特典條件を認めることにより纏まつくものではないかと見られてゐる

なほ鮮航本部書記長島本氏は五日夜一應は歸阪したが、この間の情勢につき本部幹部員と打合せのためではないかと見られてゐる

朝取處女配當 一割は確實か

朝鮮取引所は五月三十一日に第一期決算を締切るが期米の出來高が本年は春相場として珍しく上下して賑はひかつ仁取の十月から十一月の收入が加はるのと株式の商內も存外よく手數料も好收なので前途に相當資金は要したが處女配當一割は確定と見込まれてゐる

預金減は止つたが貸出は依然激增
四月末京城組銀帳尻

京城組合銀行四月末現在帳尻は預金七千七百五十八萬三千圓、貸出金九千百七十五萬九千圓で、預金は前年同期に比し九百十九萬八千圓の激減であるが四月十五日現在に比すれば僅少ながら八十五萬二千圓を增加してゐる、貸出金は逐月激增し四月十五日現在より百二萬九千圓を增加した、これを前年同期に比すれば實に一千三百六十五萬八千圓の著しい激增であり、一割七分强の增加率を示してゐる。而してその增加原因を按ずれば財界沈衰に煽られた思惑買が月煽けづれとなり、これがため貸出金に夥しい延滯を生じ、また不況による回收難も加はつて貸出金の激增を招來したものと見られる內譯左の如し(單位千圓△印は減)

	四月末現在	對前年同期增減
▲預金		
定期	一五、四四八	△四、八〇二
當座	一四、四〇〇	五四〇
特當	三、九二〇	△一、七〇六
通知	六、三〇〇	△二、〇七六
其他	七、三四〇	△一、三二六
計		△九、一九八
▲貸出金	九一、七五九	

梅田發平壤着 混載車取扱制定

來る六月一日から十一月三十日まで大阪梅田發平壤着貨物普通品に對し朝鮮線內一キロに付八厘九十

斡旋機關の商議提案內容
本年度は臨時的施設

京城商工會議所では滿洲國內朝鮮物產斡旋機關設置要望に關する具體案を三日本府當局へ提出したことは既報の通りだが、その內容は今年度限りの臨時案と豫算計上の可能性ある明年度以降に亘る恒久案とに大別されてゐる。臨時案の大要は本府當局から一萬圓程度の補助を仰ぎハルビン、長春、奉天の何れかに又はそのうち二地を併用的に七月初より駐在員を常置して先方の情況を時々刻々鮮內に報告すると同時に鮮產品の紹介及びその商取引斡旋の衝に當らしめると云ふ點にある模樣であるが、本府當局に於てもその程度ならばたとひ本年度豫算編成後と雖も必ずしも不可能であるまいと見てゐる樣で、その當否開始の時期及事務所の適否に關し慎重な見解を立てるため近々中に適任者を出張せしめて約二週間の豫定でハルビン、長春及奉天の三地を主として視察せしめることゝなつた。なほ明年以後に關する概案の大綱は左の如くである

一、名稱は社團法人朝鮮物產斡旋所とするか、社團法人朝鮮貿易協會とする
一、會員組織とし、正會員、特別會員をおき正會員は取引當事者にして會費年十圓、特別會員は商行爲を目的としないもので會費五圓とする
一、役員は理事、監事、評議員をおき、理事中より會長、副會長を互選す
一、事務所は京城に置き、奉天又は長春に出張所を置く
一、業務地に朝鮮物產品の陳列所を建設して物產の紹介をなす
一、取引上の紹介を仲裁し、その他一切の商工斡旋事務を取扱ふ

夏物仕入資金閑散
米荷爲替は例外

不況のため一般購買力が引立たぬので地方における夏物仕入資金の如き需要振けず金融界は閑散を持續してゐる、唯米價高から內地筋の鮮米買附多きため各港より荷爲替資金は相當移動するであらうと見られる

內地春蠶掃立豫想
對前年一割減

本年春蠶掃立豫想は四月末現在で目下各府縣の報告を取纏め中で十日頃には判明する筈であるが當局の觀測する處によると春蠶(普通種)は前年より約一割減の見込である なほ春蠶掃立の收穫は一割乃至二割減收見込、今日迄に掃立を終りし早場地方の掃立は二割乃至二割五分程度減少せし模樣である因みに本年は氣候不順の爲め一般に掃立時期は四、五日乃至一週間

內地私鐵買收案藏相遂に承認す
買收價格三千萬圓

【東京電話】床次鐵相、高橋藏相は五日午前、午後の二回に亘り私鐵買收案に關する折衝を重ねたが高橋藏相も遂に鐵相の切なる希望を容れ

一、私鐵買收公付公債總額 三千萬圓
一、買收會社數 七社或は八社

を承認するに決した、因つて床次鐵相は臨時議會も切迫してゐるので六日の閣議に報告すると共に買收線の選定を行ひ來る十七、八日頃までに議會提出案として附議する筈である

貯銀積金預金

朝鮮貯蓄銀行四月末現在預金積金現在高は二千七百十萬六千圓で、前月末現在に比し十九萬七千圓、前期末現在に比し八十三萬二千圓のいづれも增加を示した、內譯左の如し(單位千圓、△印減)

	四月末現在	對前月末增減	對前期末增減
普通	三、六九九	△一五七	△一三〇
特約	五、九三三	三一	三
据置	六、〇八八	一五六	△一四〇
殖產	三、八四四	一五六	一八四
定期	四、六八四	△一四	一八四
計	二七、一〇六	一九七	八三二

小切手に關する單行法を制定
現行商法の改正を法制審議會で審議

【東京電話】六日午後三時より首相官邸で法制審議會を開き平沼總裁以下出席、昨年ゼネヴアに於ける聯盟手形會議で決議したる小切手統一法に關する現行商法改正に關する件の諮問に對する審議を行つたが政府の方針としては新たに小切手に關する單行法を制定する意向であるが改正の要綱は左の如くである

一、振出地を記載要件とすること
二、小切手は銀行に宛てゝのみ振り出すことゝす
三、振出人自身に宛てゝ小切手を振出す場合は振出人が二以上の營業所を有する場合その一の營業所から他の營業所に宛てゝ振り出す場合に限り許すこと
四、支拂人の裏書は無效とす
五、小切手については補償を認める
六、先日附小切手はその日附前でも提示の時直ちに支拂ふべきものとす
七、橫線小切手は現在では銀行に對してのみ支拂が出來ることになつてゐるが改正法では支拂人の得意(銀行)に對しても支拂が出來るやう改める
八、小切手の償還請求の時效を六ケ月(從來は一年)に短縮すること

位置れる見込みなりと

世界經濟復興提唱
米國上院でボラー氏が

【ワシントン電報】米上院外交委員長ボラー氏は本日上院で、軍備縮小、賠償問題解決および銀價回復の三大項目より成る世界經濟復興計畫を提唱し議論の視聽を集めた、ボラー氏は先づ現下世界の情勢より說き起し銀の下落について一九二九年より努力を得た黄金崇拜を非難し歐洲の經濟復興に乘り出し銀價が一九二五年以前の地位に回復するに非ざれば世界が繁榮にその好況時代に立還ることは望めぬと述べた

成業社專務
殖銀戶津學氏

殖銀傍系成業社では四月三十日の總會で重役改選の結果、三好監事を除き重役は全部殖銀課長が就任し、創立以來專賀上社務を處理してゐた殖銀中央金庫課長戶津學氏が專務に就任したが、戶津氏は近く殖銀を辭することに內定した、これに伴ふ中央金庫課長の後任には現次席牧田氏が有力候補とされてゐる

米倉在庫減定
加速度化せん

米倉會社の在庫は二百萬俵を割てから依然減り足捗取り最近兩三日の左く如くなつてゐる

三日 一、九三〇、四五七
四日 一、九一〇、四二一
五日 一、九〇一、五八〇

で六日は百八十萬俵臺になると見られ更に二兩日來の鮮米內地筋の買附が積み出されるので減り足は早まらう

商議應訴決定

李仁用の對日手形に關する商銀の提訴については五日午後四時より京城商議で評議員總會を開き協議したる、結局右提訴に對しては商議側に應訴するに決定、六日京城地方法院に右手續きを了した

自働車協會聯合會總會

朝鮮自動車協會聯合會では來る十六日社會館において七年度定期總會を開催し六年度會務、五年度會計報告、議事、役員選舉等を行ふ筈である

京城手形交換高(六日)
枚數 二、八一六枚
金額 一、七〇三、二九三圓

鮮銀對外爲替建値(六日)
倫敦 一志九片三分一
紐育 三十三弗半
上海 百八兩半

鮮銀帳尻(五日)
發行高 一〇七、三〇〇 減一四
正貨準備 一〇四、九〇六 減
保證發行 [illegible]

株式
途轉買傾向顯著に新値へ飛躍し來る
東新遂に六圓臺に昂進

前場 新規と掛り快ちに無氣情勢を續けし折柄、朝米は期米の急騰が保合もあり臨時議會切迫に嬰狀態の中にある……(以下判讀困難)

後場 形勢いよ／＼好轉と見る途轉買より高値保然周期の機先、後場は東西の一暴二回飛びの顏る高騰を眺めて軟派の煎れ物往れ東新は一圓三十錢高の百九十六圓四十錢、大新六十九圓八十錢、朝新二十一圓十錢と總花的に寄付き、アト東新は寄同手を重ねが、利喰物ヂリ／＼と不勢足を呈し別掲の如く大引した

日銀利下期待

政府の低金利政策の意圖が明らかにされ、一時動搖の兆頗る濃厚であつた地方の金融不安がうすらぎ東西上コール市場が軟弱化を示して來ると共に株式には日銀利下げ期待が豫想的に働きかけてゐる。今朝の場面に於ても相場の云はず材料とも見られるがとにかくその期待が買氣のかげに潛在せるのは否し得ぬところであつた。日銀利下の機運はたしかに前月下旬來然してゐることは否定出來ない、英米が逃避國に亙る利下を敢行し▲世界各國も亦意識的低利傾向へ動かんとしてゐる折柄にはあり、上述の如く金融が小康狀勢を保つてゐるに於ておやである。然らば日銀利下が行されるとしたならばこの影響はどう響く、通常材料に實現すれば仕舞ひが相場の常ではあるが、今回はその趣を異するのではないか、即ち次に來るべき利下は當然人氣向政策的なるものであり、これは膨脹政策の前提となるものと豫想的に解される。從つて利下げそのものよりも次に來るものに對して確固たる手掛りを摑み得た事となるから、商勢はなほも強硬を辿り、或は次の爆發の導火ともなるから、この意味に於て日銀利下げは一般より期待されてゐる

現株公債問屋 秋田現物店 京城府明治町 電話本局 營業案內進呈

株界片語

買勢の陰はざりし惱みに轉向して大反動を甘受した相場だつたのだ……二月から三月へ、三月から四月への不勢局面は▲だが現在では…漆けざりし惱みは却つて人氣にあるのだ、期待外れで失望してゐたのは、最初の期待の相く着々と運んでゐる▲本格的な再禁禁止はインフレイションを隨伴してこれから…と云ふにもかゝわらず人氣は戰戰兢兢圈內を脫し切れずして依然低迷▲それだけ氣迷人氣が買に一轉し、投げ惜しみの買が現れて來るといふ樂しみが先にのこされてゐるわけ▲徒らなる躊躇は不必要だ、相場の彈力性に信頼して買つて出るべきだ、だが保合小康圈內を脫したけ彼は荒から、▲現想くは山あり川もあらう、だが前途に光明が約束されてゐるのだ

膨脹策への危惧

本月初に入つての株價の內面情は抽象的な再禁禁止の解消後具體的手掛りを得て發生した新インフレーションへの期待から發足してゐるのであるが嘗ての再禁止直後の狂騰振りに較べると、現在は當時と同條件を具備する積極策好感人氣が資金を放漫された經驗から陸道なる警戒を以て抑制されてゐるのが分明である。追想するまでもなく再禁時は實に漠然たる豫想に絕大の信頼を置いた結果であるが、現在は保證準備擴張不動產證券化等の實現も殆ど確定されて、インフレーションへの第一步は見られ踏み出されんとしてゐるわけだ、が第一步への踏手は躊ひなしとするも其後の政府が種々の障害物に阻止され、當局が經劑を押し切つて大々的インフレーションを實現化するやは疑問の強たれ腰に徵するも甚だ疑問される處で其處に冷靜化してゐる人氣の危惧があるのだ、例へば國債增發による國債暴落の結果の財界の影響はどうするか、中小財界の破產による金融恐慌の集中過剩に於ける企業の沒落、中產階級の破壞、債券所有者の窮迫等にインフレーションの初期に於ては免れ難いものである。然も大衆の購買力は果して增加するやは非常な疑問であり、財界にとつてはそれに伴ふ社會問題を惹してマークたらしむるは財界にとつては餘りに過激な變動である、政府はそれに伴ふ社會問題の深刻化に對策の自信ありや▲等々問題は難多だ。依之觀之に相場が逃避惡惡して大きな波動を見せたいのも理由ありで、今後の相場に大いなる期待をつなぐけ兹許には實に依然利があるのではなからうかと解する者もあつた

大阪株式市況

【大阪電話】政策期待に强氣の買直しあり賣物澁に引締るも動機待に一般氣迷ひ模樣

東京公債市況(六日)

東京國債市場正午氣配▲甲號五分利八八、五〇▲第二回五分利八七〇〇▲一回四分利七四、三〇▲二回四分利七四、三五▲廿二年もの八九、五五▲佛貨四分利一二九、六〇

取組高

六日引揚げまでにおける當地主要株取組高は七千八百九十枚にしてうち百枚以上の鍵玉內容は左の如し

朝新 賣方大林一〇〇白井七〇〇德泰一二〇山口一五〇京證二五〇古野一〇〇立山二〇〇▲買方山口一五〇京證六一〇成海一五〇松山三四〇古野四八〇立山八〇一
拓新 賣方白井一九〇德泰一〇〇京證一一〇松山一五〇立山一〇〇▲買方德泰四三〇立山二三〇古野一三〇
東新 賣方大林五三〇黄一一〇德泰一三〇山口一一〇京證一八〇松山一四二〇田中一九〇立山一三〇▲買方大林一〇〇黄一六〇德泰四五〇成海一三〇松山三〇〇古野六七〇田中一七〇立山九〇〇

株式(六日)

朝取短期

銘柄		寄付	大引	高値	安値
朝取	前	三五・九	—	三五・九	三五・九
朝取	後	三五・九	—	三五・九	三五・九
朝新	前	二三・八	二三・八	二三・八	二三・八
朝新	後	二三・[illegible]	二三・[illegible]	二三・[illegible]	二三・[illegible]
拓新	前	—	—	二三・[illegible]	二三・[illegible]
拓新	後	—	九〇・〇	九〇・〇	九〇・〇
鮮新	前	—	—	—	—
鮮新	後	—	—	—	—
大新	前	六六・六	六六・六	六六・六	六六・六
大新	後	六六・八	—	六六・八	六六・八
東新	前	一五五・一	一五四・一	一五五・一	一五五・一
東新	後	一五五・四	一五六・[illegible]	一五四・[illegible]	一五二・[illegible]
安取	前	—	—	—	—
安取	後	—	—	—	—

限定と日步

銘柄	限定	日步	代引
朝取	三〇・〇	一九	一一〇〇枚
朝新	二三	九	一〇〇
大新	六六	一〇	二〇〇
安取	七	二	二〇〇
鮮新	五〇	三三	二〇〇
東新	一二三	新期	一〇〇
拓新	三〇・〇	—	一〇〇

期建玉表

銘柄	賣方	買方	建玉數
朝取	〇	六	三〇〇
朝新	〇	七	三八〇〇
大新	三	八	二〇〇〇
鮮新	〇	二	二〇〇
拓新	五	三	四〇〇
東新	七	五	二〇〇〇
安取	〇	六	三〇〇

出來高 短期 一三、二四〇枚 累計 長期 [illegible] 累計 當日 [illegible] 累計 一五四、二四〇枚

大株短期

銘柄		寄付	大引	高値	安値
大新	前	六六・二	六九・〇	六九・二	六六・二
大新	後	六九・三	六九・〇	六九・〇	六九・三
鮮新	前	九二・七	九二・八	九二・八	九二・一
鮮新	後	九二・八	九二・八	九二・八	九二・八
日產	前	三四・八	三四・九	三四・四	三四・八
日產	後	三四・五	三四・八	三四・四	三四・六
東新	前	一五五・七	一五五・七	一五四・三	一五二・四
東新	後	一五五・七	一五五・六	一五五・八	一五四・六
日發	前	四四・〇	四四・二	四四・五	四四・〇
日發	後	—	—	—	—

大株長期

銘柄	前寄	前引	後寄	後引
大株	七七・六	七七・六	七七・〇	—
同新	六六・六	六六・八	六六・九	六六・八
日蓄	三六・二	—	三六・四	三六・〇
同新	—	一三・八	一四・一	一四・〇
郵船	—	—	—	—
同新	—	四・三	—	三・三
鐘紡	一六六・二	一六六・四	一六九・九	一六九・九
同新	九九・九	九〇・〇	九一・九	九一・三
日糖	—	—	—	—
東株	—	—	—	—
同新	一五三・五	一五四・三	一五三・五	一五三・八
東紡	—	—	—	—
同新	—	—	—	—

東株短期市場

銘柄		寄付	大引	高値	安値
東新	前	一五五・〇	一五四・一	一五四・二	一五五・〇
東新	後	一五五・八	一五五・六	一五〇・〇	一五四・〇

東京現株

銘柄	價	銘柄	價
東株	一五三・〇	鐘紡	四〇・五
同新	一三四・五	同新	三五・九
鐘新	三三・二	東拓	三三・九
鮮銀	四四・六	拓新	三三・六
殖銀	三三・六	富士紡	四四・〇
同新	三二・九	日石	四四・四
延取	三〇・〇	朝毛	—

期米(六日)

◎朝取仁川

	當限	中限	先限
前場(一)	三〇・五六	三〇・四〇	三〇・六〇
(二)	三〇・三八	—	—
(三)〜(十)	[illegible]	[illegible]	[illegible]
後場(一)〜(七)	[illegible]	[illegible]	[illegible]

帳入値段 當限 三〇・〇〇 中限 三〇・四〇 先限 三〇・〇〇
値組高(石) 三五、〇〇〇 二四、〇〇〇 二〇、〇〇〇
出來高 三五、〇〇〇 累計 [illegible]

東京期米

	前場	後場
當	[illegible]	[illegible]
中	[illegible]	[illegible]
止め	[illegible]	[illegible]

大阪期米

	當限	中限	先限
前場(一)〜(十)	[illegible]	[illegible]	[illegible]
後場(一)〜(六)	[illegible]	[illegible]	[illegible]

大阪現米時(?)氣配 廿六圓二錢

大阪現米喰合

	賣方	買方	取組高
當限	三二	三六	二六、八〇〇石
中限	三二	三二	二一、一〇〇石
先限	三二	三〇	四一、二〇〇石

◇兵庫 ◇下關 ◇名古屋

	寄付	前場	後場
兵庫 先限	[illegible]	[illegible]	[illegible]
下關 先限	[illegible]	[illegible]	[illegible]
名古屋 先限	[illegible]	[illegible]	[illegible]

大阪市中綿絲

	前場	後場
ストリクト・ミドリング	一三六・五〇	不變
ブローチ	同 一三〇〇	不變
ベンゴール	同 一二〇〇	西安

新値飛躍後の底意脫りの保合 期米

前場 前日は値頃思ひの買物に一寸一服商狀を呈したるも今朝は阪地の小忍き商狀に當一圓九十五錢中二圓十二錢先二圓九十八錢と手堅く寄付き二節は出直りと見る賣物が福丸丸等から現れ再び三圓八十錢と新高値に唄き上げしが阪地の伸惱み商狀と地方筋の賣物にアト押し押目待ちの買物に三圓十一錢と一段と押し押目待から二圓九十八錢から九十四錢と出先保合商狀に前場を終つた

後場 强硬保合を續けし折柄後場は阪地の株式商からの引締りに一節當限中二圓四十七錢先三圓九錢と三圓臺を恢復して始つたが、値頃慕ひに買物現けれ二節には九十九錢と變を割三節九十五錢とつけ九十錢摑みの小鑛台に開閉の如く引けた

米界展望

相場は一寸一服と云ふ商狀で又氣迷ひを深くさせて居る▲何分先限の如きは總會早々短時日に一圓近くも跳ね上つたのだから此邊は買方の利喰ひも出やう又新規の賣物も現れるから相場としても伸惱むのは當然であら▲只問題は斯ふした賣物によつて此邊何程押すかであるが人氣が買募ふて來る所を見ると此の上大した下げもありさうに思へない▲朝取仁川米穀部で取引員と聯合して來る八日の日曜日は島で運動會をやる事になり目下米信會に於いてその準備中である▲又仁川穀物協會に於いても會員の家族慰安の爲る十五日の日曜日月尾島に於いて運動會を催す事に決定し何れも相當の賑ひを呈するものと見られてゐる

保合後は一と噴出か

相場は一寸行き惱み商狀を呈し此邊目先天井でないかと見る向もあるが先限の三圓突破けは本年中の新高値を跳ね上げたわけであるから今後に伸び期米の二十一圓二十錢が迄先つ三圓の高値を十錢方上廻りかしての一斤六錢三厘も割合に十錢方上廻りした▲品に迫つたわけで此邊に顏合せ買方の利喰急ぐ又は新規の賣物で伸惱むのは當り前で前高値時代は金再禁に依る物價論と共に物も賣買に適つたものであつたが今回の反撥は一度安値を出現して買方と云ふ買方は失敗せし揚句と灰汁拔けに依る立直りで人氣の如きは寧ろ買意ひを示し同じ二十三圓の高値を出現せる中にも殊に正米事情の如きは前高値時代に比較すると在米は加速度を以て減少し間惡惡者の浮動米は政府買替へに依つて一掃されて居ると云ふ狀態であるから更に此の上高値を出現すべき素質が未だ十分に含まれて居る事が判れると同時に此方で暫らく保合ふた後は確に唄き上げるものと觀測する向が多い

なほ高値孕み

前日は僞りの突飛高に買方の利喰ひ急ぎ又は好き戾りと見る賣物等で相場は一寸伸惱み商狀を呈したるも今朝は阪地高又復先限が三圓臺に復活して仰高を豫想されるに至つてゐると云ふも正米は定期以上の强調を呈し現狀も又從來に比し著しく見直して來た事等に依るは勿論にけ定期にせよ正米にせよ前高値を上廻りして來たが前高値時代は金再禁後とて買氣旺盛を極めたも今回の反撥は人氣が寧ろ買り偏してゐる丈け前高値を出現すべき運命にあるものと見られてゐる

有頂天は警戒

今回の反撥に對し正米が定期以上に立直つた事は產地の賣惜みによるは勿論最近產地の狀勢に依つて見ると現在田舍に殘つて居る米は殆んど商人の思惑に屬するのみで農家の手下には餘程のものを除く外皆無の狀況となつてゐるらしくそれが爲めに地場の賣物を殺しても强い手許に云ふて安くは容易に賣應じて來ず從つて地場の商人は勢い定期筋に斷甲的に買進むの外なき狀る、然し其の上相場が高くなると產地思惑せる商人は賣米べ、待ち構へて居る傾きあるので其け相場の地合逆のみで僞り無益には買進まれないといふ正米師の見方である

期米 賣買 仁川米豆取引所仲買人 新田義民商店 仁川海岸町三丁目 電話二二一・二二二・二一四〇・二六四・長一四〇(タネカ)

地場は賣傾向

今回の反撥に對する仕手關係を見るに鮮內の地方筋は頭月米の製直(?)と値頃思ひに刺して賣物を殺ずも內地筋としては反對に買物を觸らし前日から今朝にかけて買進んだ者である

京城延べ
新値後の呼吸綾

前場 前日買替へ宣好感買から依然強張せし模先、今朝は阪仁の甦りなき保合を眺めて一回六米二十二圓十四錢と寄付きアト地の引締り足に十六錢から二十錢と小堅き風情を見せたが、利喰物もありヂリ／＼と軟調足を辿り四回から九錢と押し遂げは更に▲三錢つけ後小反撥して七錢と終り呼吸綾の風情にあつた

寄引値 ▲一回六米二二・一四…一六▲二回六米二二・一一…一七▲四回六米二二〇・〇五、六米二二〇九▲五回六中二二〇五▲六回六中二二・〇七

後場 前場阪仁の保合ひを眺めて呼吸的の折柄、後場は一回六米二十二圓十九錢と阪仁高と株式筋の高商に始まり、更に米二十二圓二十錢▲中二十二圓十錢今二十二圓十五錢と二十錢もつけたが利喰物と値頃賣りに壓迫され別掲の如く大引した

出來高 一二、三〇〇石

京城

一等糯白米十六圓鮮白米二十四圓十錢丸キ合格玄米三等二十二圓二十錢今二十一圓十錢今糯玄米上十四圓下十錢

仁川

丸キ丸チ石拔三等二十二圓內チ二十二圓二十錢四等二十一圓八十錢一等白米九圓十六錢粳改良種六錢三厘在來種六錢一厘で何れも定期の伸惱みに買物一服で前日より一、二十錢安である

大豆

龍山 一〇、八〇 長湍 一三、〇〇 …六〇 鐵原 一〇、四〇

大阪市中在米高

大阪市中在米六日現在は二百八十一萬八千五百八十五俵と前日の在米高に比較して三千百五十七俵の減少である

鮮內各取(前寄・前止・後寄・後止)

取引所	限	前寄	前止	後寄	後止
◇釜山	五中	[illegible]	[illegible]	[illegible]	[illegible]
	五末	[illegible]	[illegible]	[illegible]	[illegible]
	六中	[illegible]	[illegible]	[illegible]	[illegible]
	六末	[illegible]	[illegible]	[illegible]	[illegible]
	七中	[illegible]	[illegible]	[illegible]	[illegible]
	七末	[illegible]	[illegible]	[illegible]	[illegible]
◇大邱	五中〜七末	[illegible]	[illegible]	[illegible]	[illegible]
◇群山	五中〜七末	[illegible]	[illegible]	[illegible]	[illegible]
◇木浦	五中〜七末	[illegible]	[illegible]	[illegible]	[illegible]
◇鎭南浦	五中〜七末	[illegible]	[illegible]	[illegible]	[illegible]
◇京城	五中〜六末	[illegible]	[illegible]	[illegible]	[illegible]

市況(六日)

◇大阪棉絲

限月	前場寄付	同引	後場寄付	同引
五月限	[illegible]	[illegible]	[illegible]	[illegible]
六月限	[illegible]	[illegible]	[illegible]	[illegible]
七月限	[illegible]	[illegible]	[illegible]	[illegible]
八月限	[illegible]	[illegible]	[illegible]	[illegible]
九月限	[illegible]	[illegible]	[illegible]	[illegible]
十月限	[illegible]	[illegible]	[illegible]	[illegible]
十一月限	[illegible]	[illegible]	[illegible]	[illegible]

◇大阪棉花 前場 當限 先限 後場 當限 先限 [illegible]
◇橫濱生絲 前場 當限 先限 後場 當限 先限 [illegible]
◎現物最低價 五八一〇圓
◇大阪砂糖 寄付 大引 [illegible]
◇鎭平(?)郵 前日 本日 [illegible]

倫敦銀塊 一六片一六分ノ三
紐育銀塊 二十八仙五
米棉 休會
印度棉 十錢高
スケール 二七弗八分ノ五
アナゴンダ株 四弗八分ノ五
日米爲替 三二弗丁度
英米爲替 三弗六七仙丁度
紐育金 二七仙五〇分ノ四〇

寛永亂れ 直木三十五 (4)
崩る、牡丹(一ノ四)

『これは、志摩様』

楢は、笑つて丁寧に、御辭儀をした。志摩は、忠長の周圍へ、振り向きもせずに、

『何を、致してをる』

と、楢へ聲をかけた。

『けい、氣晴らしに——』

楢は、から云つて、ほゝと笑つた。小姓も侍女も、志摩へ、背を向けて、坐つて、襟を、髮を直してゐた。

と眼をやると忠長が足早に、奥へ入る所であつた。刀小姓が、周章てゝ、ついて入つた。志摩はその後姿を、暫く見てから、

『一同、これへ參れ』

と、靜かに云つた。

人々は口の中で、低く、はいと答へたが、誰も立たなかつた。そして手早く帶をしめ、髮を直してお互に囁いたり、眼を合せたりしてゐた。

『これへ參れ』

志摩はさう云つて、廊下から部屋の中へ入つた。一人の侍女が小走りに擬をもつてきた。

小姓と侍女とは、嗤ひながら化粧の崩れた所々、裾はほころびた着物をきて、小姓は右へ、女は左へきて、手を突いて坐つた。

『その方共、今してゐた事を、よい事と思ふか』

志摩は擬へ座らないで、人々を見下ろして云つた。二、三人の小姓が、

『いゝゑ』

と、答へると、外の者は首を横に振つた。

『さうか、惡い事と承知か』

人々は、一齊に頷いた。

『では、此後君から、御仰せがあつても、惡いことなら致すまいの』

人々は俯いたまゝ、動かなかつた。

『致すか』

首が僅に少し動いた。

『せめ、と、さうであらう。家來としては戰場に屍を曝す事と、君の惡を見ては、諫めることゝ、この二つが、まづ第一の心得ぢや。いかなる事があらうとも、隔ねつてはならん。諫諍を心得て、惡にけ、何處までも、從順であつてけならん。君の仰せだからとて、邪慾の臣間も辨へんでは、却つて君の御名を穢くするもので、よい家來とは云へぬ——判つたかな。判り切つた事だが、命とあれば、中々背きにくいものぢや、それを一々諫めるか、諫めんか、それが人間、忠不忠の分れ所で、ほんの紙一重の差ぢや。よいかな、わしは、大納言に諫めて、御勘氣を蒙つたが、君の意に召さねば御手討は、お咎は、追放、よろしいその時は、君の意のまゝの鐵鎚を受けるが、至誠だけは盡く。それも御諫のやうな、小器用かしい御機嫌取ではない。武士として恥づべきこと、恥づべからざる事、この二つを區別してくれと、これだけぢや。判つてくれるかな』

小姓は一齊に頷いて、兩手を突いた。

『さうか、よく判つてくれた。それでこそ、將軍家の直臣格ぢや。そのけじめを、忘るゝなよ——楢殿へ、取次いでくれい』

『けい』

楢は顏を上げたが、

『只今、御不興の御樣子で御座りましたが』

『默つて取次げばよい』

楢は、返事もしないで、立ち上がつた。

『よい齢をして、恥を知れ』

志摩が低く云つた。楢は、默つて奧の方へ歩いてゐた。

『安達ヶ原の鬼婆が、夜更に出たやうな姿だの』

女も、小姓も、俯いて笑つた。

『あれでまだ色氣がある。のう、七之助』

七之助は、眞赤になつて、俯いた。

ネクタイの洗方

ネクタイの汚れたのは、平の板の上に置いて、ブラッシにガソリンを浸し、それで輕くすつて洗ひます。それでも落ちない位汚れて居たらベンヂンソープを藥屋から買つて來てこれで前と同じやうにして洗ひます

ハンドバッグの汚れた場合も、ガソリンかベンヂンソープかを絹天の小切れに浸ませて丁寧にすると綺麗になります

京城日報
朝刊
本紙朝夕共十二頁

キング

六月號發賣

二人の熱烈な戀愛に悩まされる美人ときみ子（青春無情）

大評判の一萬人大懸賞
成功インクスタンドと美本贈呈の大懸賞
トテモ素晴しい成功インクスタンド五百個と面白い美本を當選者一萬人に洩れなく贈呈！誰方も奮つて御應募下さい。

戯曲 **空閑少佐**（眞山青果）
見よ！ 千古に輝く日本武士道の精華！
上海事件の江灣鎭大激戰に於いて武運拙なく、重傷の爲心ならずも敵軍の捕虜となつた空閑少佐が戰場にての鬼神も驚く大奮闘から、護れ責任を感じて悲壯なる自殺を遂げる迄の、血と涙と憤みを描いた稀有の名戯曲！これを讀んで感動感激せざる者なし！切に御一讀を望む！！

壯…痛快！…笑く…

▲親孝行とキヤラメル（重病の身も忘れて甘子の爲に働く母親とこの恩に報ゆる孝行少年左馬助の感激談）……寺井利一
▲可笑く面白くて爲めになる話（◇自分の行方◇泣ツ面に蜂◇何とせうか◇仰せの通り◇飛騨◇ステツキがあつて◇新婚夫婦と戰闘力◇活かしたか殺したか◇四十八手以上等々傑作十四篇掲載！）

人氣花形画家座談會
見よ！評判の挿繪畫家十二名家が次の如き興味ある好話題について會談されたものです◇描きよい小説と描きにくい小説◇時代物と現代物とどつちが描きよいか◇描かれた話◇さんでもない挿話◇挿繪の女は誰◇モデルいろ〳〵珍話◇外國人を描きわける苦心◇漫畫家を泣かせる作家◇描繪の大衆化◇さしゑ畫家の樂しみ苦しみ◇畫家の友人の話◇先輩の話等々……

▲手紙の書き方二十ケ條（之を見れば誰でも直ぐ手紙上手になります）……楠・藤太郎
▲人類愛！三人の西洋婦人（一身を犠牲にして盡す女神の如き三婦人）

現代の天才麒麟兒物語
◦未來の本因坊？（中華民國生れの天才呉清源が今日を築くまで）
◦昭和の宮本武藏（弱冠よく大敵をほふる劍道の名手野間寛治君）
◦十五歳で帝展入選（僅か十五歳で見事に帝展に入選した石原萬里子さん）

▲變化（戯曲）……野間清治
▲哲人を想ふ……中村孝也
▲破顔……無理交際……川合玉堂
◇我が處世の信條……諸名家
◇太平洋波荒し（時評）……三上於菟吉
◇これは〳〵驚いた（珍談）

熱血の日本女賊に救はるゝの記
新滿洲國の蔭に活躍する謎の日本美人はそも何者？
敵情視察のため北滿に潜入した奉天毎日新聞社の小濱新氏が、はからずも土匪の襲撃に命からがら逃れつゝいた大陸の一軒家で、謎の女馬賊と奇しき一夜を明した物語。可憐き女の身で、數百の馬賊を麾下となし、今回の滿蒙の大騒動を陰で操縦せる彼女はそも何者？ これこそ時節柄見逃せぬ特種大讀物です。

▲世界記録を作るまで（人一倍病弱であつた南部氏が見事に世界記録を破つて世界的運動大選手になる迄）……オリンピツク選手 南部忠平
▲滿洲新商賣新職業の話（サラリーマン、商工家、農業家諸君の爲に前途有望な新職業を語る千金耶（見逃す勿れ））……前滿鐵參事 井手正壽

斯の如き熱望者は讀め
◇人づきを良くしたい人へ……寺田圓
◇肥えたい人痩せたい人へ……大森憲太
◇破格の昇進を望む人へ……郭明
◇人相をよくしたい人へ……川村理助
◇禿と白髪を喰止めたい人へ……
◇商賣繁昌を望む人へ……倉本長治
◇贈力を養成したい人へ……内田良平
◇記憶力を良くしたい人へ……佐多芳久

長篇講談 **能造寺大助**（神田伯山）
あゝ無慘！はからずも敵の手中に陷つた一子彌太郎！忠義黨の面々次々に斃る。悲憤慟哭。見よ奮起せる美男劍士の勇姿！
何人も一讀血湧き肉躍り手に汗にぎる大場面愈々展開！

彌太郎少年の危急を救ふ能造寺大助

▲時代小說 弓道中祖傳……國枝史郎
▲滑稽小說 夫婦オンパレード……森曉紅
▲時代小說 老俠旅日記……池田桃川

軍事秘話 **敵陣潜行**（本間憲一郎）
シベリヤお菊に一命を救はれた吾が軍事探偵が愈々敵の大將ムーピンを向ふに廻して決死の大活躍！

▲白夜は明くる（裏切られた蘭子に一層の痛快な學問の藝戯！）……久米正雄
▲躍る俠氣 振分け小平（哀れな孤兒を助けんと我が大活躍！）……長谷川伸

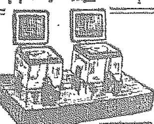

▲愉快な連中（滑稽小說）……
▲菊五郎格子……
▲薩摩飛脚……大佛次郎
▲天晴れ啞將軍……
▲海龍號（冒險小說）……
▲おぼえ藥……
▲思はず大笑ひした話……
▲毒ガスの話（近代戰爭の常識）……

戀愛小說 **未來花**……菊池寛
華やかな輕井澤の社交界を背景として新時代の若き男女の戀愛を描いた大名作！ 躍る戀愛と人生の白熱！

◦世界文明の恩人巨人大アルバム
◦談話哲學……三輪田元道

滿天下熱狂 大傑作小說 **青春無情**……三上於菟吉
明暗の佳人ときみ子をめぐつて若き二人の熱戀が演ずる深刻な戀愛合戰！病苦の愛人を救はんとして妖艶のモデルに身をまかせた時はたして何處へ……？

▲感激美談 **朔風に嘶く**（瀕死の我が兵士が敵軍の重圍を破つて司令部へ軍大報告！何人も感激する名馬美談）……池田宣政
▲危機一髪 **最後の訪問者**（救つた少女に盗まれた三百圓がもとで熱愛せる若き男女が再會！思はず泣かされる小說）……加藤武雄

○定價五十錢（送料四錢）東京本郷 大日本雄辯會講談社發行（振替東京三九三〇）

十錢

實物が物を言ふ、如何に美味くて、便利で經濟か十錢瓶でお試しあれ
▽個數に限りあり▲

2—K

味の素
登録商標

—來るべき—
—日支問題—

支那軍不進出嚴守と我軍撤收實行など
協定は日支兩文ともに
一兩日中には調印を了す

【東京電報】停戰協定の日支文については目下字句の調整に關し日支兩國代表部の間に折衝が行はれつゝあり、外務省よりは四日夜支那文中修正を希望する字句數ヶ所につき訓電を發したが、既に完全な英文の協定が出來上つてゐる今日、問題は用語の完全を期することに局限されてゐるのでさして困難もなく、外務省では日支兩文とも一兩日中に調印を終了し得るものと見てゐる、なほ日支兩國文の調印は英文の調印日と同一期日に繰上げることになつてゐるので、停戰協定は英文の調印日たる五月五日より効力を發生するものである、これによつて次に來るべき問題として

日本軍撤收の實行
支那軍不進出の嚴守
支那政府の排日取締上海圓卓會議の開催

等の懸項の案件が日支外交局面の上におかれることゝなつた

上海圓卓會議は九月頃となるか
提唱者は英か米公使

【上海六日發電】上海圓卓會議は我軍の第一線撤退完了後具體的促進の交渉に入ると見られるが英公使ランプソン、米公使ジョンソン兩氏は共に上海を離れ、佛、伊兩國公使が急用のため上海を去り更に、八月は暑中休暇となるのである

圓卓會議が開かれるのは早くて九月頃となるらしい、會議提唱者は英又は米公使なるべく同會議では上海の恒久的治安問題中立國への賠償問題等が政治的に議せられる模樣である

共同委員會
七日第一回會議開催
支那側委員も決つて

【上海六日發電】共同委員會支那側委員は呉鐵城市長、郭泰祺、兪鴻鈞、公安局長溫應星を任命した旨六日午後二時ランプソン公使に通告があつたので七日午前九時三十分より第一回委員會を開く事となつた

重光公使 輸血注射で稍々落つく

【上海六日發電】重光公使は令兄藤博士の血三百グラムに食鹽水五百グラムを加へたもので輸血注射を受けた午後二時の症狀稍落ついたが手術箇所と傷面はよろしくない

昨夜から今朝が最も警戒

【上海六日發電】六日午後重光公使の容態は體溫四十度脈搏百三十呼吸二十九で極めて重態である六日夜或は七日朝にかけ最も警戒を要すと見らる

重光公使容態惡化
兄弟等病室に詰切る
令兄より輸血を行ふ

【上海六日發電】重光公使の容態惡化のため各博士及び公使の兄弟等は病室に詰め切つてゐるが病室を出た令弟氏は語る

輸血は私のは駄目なので兄の血を取ることにした、本人は輸血は厭だと云つてゐるが之を斷行することとした、內輸血の副都踏したが高熱のため本人の意識は朦朧として居ります

重光公使容態 福民病院長發表

【上海六日發電】頓宮福民病院長發表＝重光公使は朝より發熱高く昨日の手術のためならんも茲二三日注意を要す、後藤博士は渡邊軍醫正と共に昨夜中警戒した、午前九時繃帶取替えの時異狀があつた

見舞客殺到

【上海六日發電】重光公使危篤の報傳はるや英公使ランプソン、米公使ジョンソン兩氏および在留民有志は續々福民病院に詰めかけ內地よりは見舞電報數百通が殺到してゐる

英國公使 重光氏を見舞ふ

【上海六日發電】重光公使重態の報に接した英公使ランプソン氏は六日午前十一時四十分福民病院に駈けつけ鄭重に見舞を申述べた

總督北鮮視察
寫眞ニュース（１）

元山府廳着の總督（上）と同元山中學校視察（下）（永要記者撮影）（河野特派員撮影）

村井總領事 食慾減退す

【上海六日發電】六日正午、村井總領事の容態は體溫三十九度、脈搏八十六、呼吸二十六で容態は良い方であるが、これは血清注射の反應で四日間續けて三十八度乃至三十九度の高熱のため全身に發疹あり、食慾は減退してゐる

凉水泉子燃ゆ 二百の匪賊襲ふ

【總城特電】六日午後四時過ぎ匪賊約二百五十名凉水泉子を襲撃す今盛んに燃えつゝあり

外務次官 近く更迭 後任は有田公使

【東京電報】永井外務事務次官は待命となり、後任はオーストリー公使有田八郎氏に內定來週閣議に決定の筈である、尙永井次官は英米何れかの大使に出る模樣である

調査團一行と丁交通總長會見
鐵道問題に就て應答

【長春六日發電】聯盟調査團は六日午前九時半交通部に丁鑑修總長を訪ひ勝顧リットン卿より

一、鐵道運輸の系統如何
一、新政府交通組織內容如何
一、新規建設豫定線の內容如何
一、他國の管理する鐵道との連絡狀況
一、借款線に關する意見

の五項目につき深刻な質問書を提出した、これに對し丁總長は

一、鐵道關係は主に技術的關係から暫行的委任經營の方式にあるが整備を待つて直營とするは勿論現在に於て荷收入は新國家の財源に充てつゝある
一、專門知識を要する關係上相當多數外人專門家を官吏に登用してゐるが日本人とは限らぬ
一、新規建設線は調査中なるも未開地開拓は鐵道に依る外ない外資の融通も必要である
一、滿鐵との連絡を緊密にすることは一層必要である、民國線との連絡については未だ協定に至つてゐない
一、當然新政府で繼承の義務がある協定に依り履行する

と回答し、會見一時間半に亘つたものである一方別室では專門委員ハイアム氏と鐵道司長森田成行氏との間に各々專門的立場から一騎打の質問戰が展開され、途中丁總長もこれに加はり鐵道問題特に泰山鐵道については相當突込んだ質問が繰返され、胡蘆島築港中止の事情並に運輸連絡につき質問されたもので會見二時間半に亘つた

金融制度 調査會委員

【東京電報】特別金融制度調査會委員は六日發令された、尙會長は官制に依り高橋藏相である

委員　堀切大藏政務次官、黑田大藏次官、太田大藏參與官、富田理財局長、大久保銀行局長、土方日銀總裁、深井同副總裁、兒玉正金頭取、山[illegible]次郎、佐々木勇之助、池田成彬、串田萬藏、八代則彥

法制審議會 商法改正案可決

【東京電報】法制審議會は六日午後二時より總會を開き商法第二編中小切手に關する規定は小切手に關し統一法を制定する條約及其の附屬書の小切手統一法の如く改正するを適當と認むとの委員會案を可決した

停戰協定は樞府に說明だけ
御諮詢奏請せず

【東京電報】政府は六日の閣議で日支停戰協定は統帥事項であるとの解釋で樞府に御諮詢奏請の手續きをとらないことゝなつたが、停戰會議の經過ならびに結果につき樞府側に對し說明の必要ありとし十一日若しくは十八日の定例參議會當日、荒木陸相、芳澤外相等が出席し、同會議の經過、顚末、滿洲新國家の現狀、北滿の情勢等につき說明諒解を求むる筈である、なほ今後行はれる圓卓會議その他は統帥權の作用とは別個のものであるから樞府に御諮詢奏請の手續きをとる方針であると

吳淞附近の電話線切斷
便衣隊の仕業か

【上海六日發電】軍司令部發表＝五日午後八時及同十時、吳淞附近に於て我軍用電話線を切斷したる者あり、我守備隊は犯人を搜査したるも未だ逮捕されず、現場附近では支那軍の小銃彈百、手榴彈二十を拾つた、之によると武器を所持せる便衣隊の仕業と見られる

既得權益 其他に就て質問

【長春六日發電】聯盟調査團は交通總長と會見を終へ午前十一時十分から實業部で張總長と會見、產業上における諸外國の既得權益問題並に新國家の關稅政策を中心に質問の矢を放つたが張總長は左の如く說明し午後零時五十分會見を終つた

條約協定に基く既得權益に對しては滿洲國に關する限り獨自の立場から合法的にこれを認め合併企業に對しても不平等に差別を附するものでない、固より兵器並阿片モルヒネ等國內の治安衛生に妨害ある如き製造輸入は適當な制限を加へるが然らざる限り新國家は個人企業に對して門戶を解放して歡迎する、關稅問題については民國と分離し自主的に海關を統制管理するが各國の擔保となれる鹽稅の如きは民國との按分を考慮し、義務を履行する、產業政策は未だ確立せぬが各國民の投資を希望してゐる

廣東派の緊急會議
共匪討伐軍の前進中止
蔣、汪討伐通電を發せん

【香港六日發電】陳濟棠は五日緊急會議を開き第一軍長及粤南京艦につき協議の結果共匪討伐中の廣東軍に前進中止の命令を發し北支方面の動きを待つて近く蔣介石汪精衛討伐の通電を發するであらう

陳、馮に招電

【香港六日發電】陳濟棠は五日泰山にある馮玉祥に對し救國のため南京政府を速かに倒壞する必要あり、至急廣東に來たり共に大計を協議されたしと打電した、今や廣東市中は四日夜の戒嚴令以來全く戰時狀態となり、搜狗嶺飛行場附近には大砲機關銃等も持出され便衣隊が飛行機破壞のため潛入し來たるに備へ、兵器廠も警戒して戒嚴中

飛行機上から 反廣東軍艦に

【香港六日發電】陳濟棠は飛行機四臺を廣東海上に飛ばし反廣東の各軍艦に對し廣東派に敵對するに於ては爆彈を投下し各軍艦を擊沈すとの最後通牒的ビラを投下した

興津副領事以下又復消息不明
奉天署で第二回目の
通化の偵察飛行決行

【奉天支局特電】無事引揚げたかの如く傳へられた通化の興津副領事以下四十名の居留邦人も酒井署の救援警官隊も四日以來消息なく、位置も行動も全く不明に陷り、奉天署も領事館も憂色に閉ざされてゐたが、六日午後一時立川警部補は自ら飛行機にて二回目の偵察を爲し、五時歸來して語る

飛行機で通化上空に差しかゝつたのは二時半頃領事館前に二臺の荷馬車に領事館の荷物を積んでゐた察する處今夜か明日大木他井部隊は依然大木他台に宿營して士氣旺盛、周圍に匪賊なく通化の邦人引揚を待機しつゝあるものと思はれる。通化の市街は平常と變りなく公安隊兵らしきものが軒下からのぞいて飛行機を見てゐた

三百の匪賊
電線村を襲擊

【朝鮮軍司令部發表】三日午前六時四十分匪賊約三百間島電線村を襲擊せしとの報に接し、我派遣○○隊は○○小隊を即時同村に急行せしめ匪賊を擊退せり。これよりさき匪賊は同村において彈藥四百、金五百圓を要求、人質七名を拉致した

城川江の
改修工事視察
總督北鮮視察第一日

【咸興にて、熊本特派員發】六日正午永興郡廳から自動車で咸興に向つた宇垣總督の一行は龍潭山の嶮峻なる峠を越え定平郡廳に立ち寄り地方產業功勞者、節婦を引見その勞をねぎらつた、總督は咸鏡を用ひられてゐるらしく山間の巡査駐在所に突如たちより種々質問し、その宿舍を訪問した。三時、咸興府に到着、昨春、竣工した城川江の萬歲橋畔で同江大改修工事の實況を長瀨技師から熱心に聽取し、道廳に入つた、少憩後孔子の廟を初め、各學校を視察し午後七時松月旅館に投宿した

日露役當時私は
咸興を占據した
總督咸南道廳にて
廿數年前の思出を語る

【咸興にて熊本特派員】北鮮視察中の宇垣總督は咸南道廳にて咸興記者團と會見し日露戰役當時の左の如き追憶談を試みた

私は今から二十數年前當地にゐる露國騎兵團攻擊の爲元山から陸路をよちよち步いて定平に泊り、明日は咸興攻擊と云ふ前夜露國兵は北青に退きましたので乃に擊ずして占領し、當時警察府であつたこの建物を本部として一月程起居したもので、北青の震東と兩關嶺附近で屢々衝突した經驗をもつものでありますが

今日咸興神社境內から市街を見るに全く昔日の俤はなく、僅かにあれか、これかと察する位に進步し、發展してゐます。沿道の狀況も同樣でこれは全く地方官民一致努力の賜物であると同時に、筆を執る諸君の功績も大なるものがあると思ひます、が然しこれで滿足すべきではありません。○○線の開通に伴ひ全日本の表玄關は北鮮に移動するのではないかと思はれるくらひに、洋々たる前途を持つ北鮮操觚界の諸君は時代の進

容疑者十二名逮捕
爆彈事件につき
六日陸軍省發表

【東京電報】陸軍省は六日午後四時上海爆彈事件犯人に關し左の如く發表した

一、本件犯人は朝鮮忠淸南道禮山郡德山面柿梁里一三九現住上海佛租界バイロン路三〇尹奉吉明治四十年五月十九日生
二、本人は四月二十九日午前七時四十五分虹口公園に入り官民合同の祝賀會の將に終らんとする時午前十一時四十分頃式台後方群衆中より現はれ所持の爆彈を式台に投擲し白川大將、野村中將、植田中將、重光公使、村井總領事、河端民團長に重傷を負はし其の內河端民團長を死に至らしめたり
三、犯人は卽座に逮捕憲兵隊に留置し一應取調の上軍法會議に檢察を請求せり
四、使用爆彈は二箇にして一は水筒型他は辨當型なり投擲したるは水筒形のものにして辨當形のものは地上に置き投擲に至らず
五、犯人供述の模樣に依り佛租界居住多數鮮人の關與的背景あるものと認められたるを以て直に佛租界警察局に要求し其の手配に依り二十九日より三十日に亘り大搜査を實行し容疑者安昌浩以下十二名を逮捕し目下取調中

敦化附近の匪賊
又復橋梁を破壞
跋扈ますます激し
長谷部○團近く出動

【奉天特電】敦化附近の匪賊の跋扈は益々激しく五日午前五時、前二キロの橋梁を一日修理したばかりの敦化より三十燒拂された、これが爲め長谷部○團は近く徹底的討伐を開始する筈

依田○團寧古塔入城

【ハルビン六日發電】依田○團主力は五日午後四時頃隣道の兵匪を擊滅しつゝ堂々と寧古塔に入城した

賠償會議に
總括二割五分引
英國側から提議か

【ロンドン五日發電】聞く所によると英國は六月十六日開會のローザンヌ賠償會議にて戰債及賠償金の總括二割五分引を提議するかも知れぬと、右は英財界、政界方面の消息通がドイツは過般首相ブリューニング、藏相デイトリッヒ兩氏の聲明に照し、賠償金及商業上の債務不拂不履行を强行せんとしてゐるのではないかとの懸念を次第に深め、若し斯かる事態が發生すれば既に危殆に瀕してゐる古き歐洲を有し世界的に著名な幾多の國際的銀行を必然的に急轉直下破綻へ導くことになりはせぬかと恐れた結果と見らる

佛は留保附で英案に同意か
消息通の觀測

【パリ五日發電】フランス政府筋は英國案に對する批評を避けてゐるがフランスの政治通はフランスは留保附で同意すべしと信じてゐる

ドイツは同意すまい

【ベルリン五日發電】ドイツ政府は英案を眞面目に取扱ひ得ぬと稱してゐるドイツの之に同意せぬだらうことは疑ひを容れぬ處である

辭令【東京電報】

任九州帝國大學教授　醫科大學教授　上野直秋
任府中央試驗所技師（七等）　本府鐵道局技手　五十嵐三治
任府道技師（七等）　府技手　小畑正固
任公立高等女學校長　公立女子高等普通學校長　菅伊之助
任公立女子高等普通學校教諭（四等）　公立高等女學校長　牟田平七
任公立女子高等普通學校教諭（六等）

—人—

◇中田松藏氏（京城府內務課公園主任）辭任挨拶の爲め六日來社
◇山本實彥氏（改造社長）八日朝釜山着、同夜入城の豫定
◇酒井順一氏（朝鮮ホテル經營會社專務）五日夜滿洲へ
◇伊森明治氏（殖銀理事）七日夕七時歸城の豫定
◇安井誠一郎氏（殖銀秘書課長）八日夕七時歸城の豫定
◇久保田貞太郎氏　四日午後三時井分自宅に於て逝去葬儀は七日途中葬列を廢し、午後三時より龍山三角地東本願寺で執行

—團體—

▲福里農林生五十八名十日福里發內地へ
▲大阪本門佛立講十五名八日朝入城十一日朝鮮鎭南
▲小倉西南女學院六十五名十四日朝入城十六日鎭南浦へ
◇奈良中佐（○○團參謀）滿洲に出張中であつたが七日午前九時四十分着列車で凱旋する

南山蛙

◇…齋藤首相の許まで辭表を出したと傳へられてゐる堀切拓務次官毎日登廳して熱心に事務を處理し、さらにそんな氣振りも見せない、そこで當の次官に伺ひを立てゝ見たら『そんな事は天地神明に誓つてない何か聞きちがひおめと氣の濟まぬ連中のいやがらせかも知れぬ、理由に人が揃つてみないと淋しいからそろそろ愚り出されるのかも知れぬが今迄は傳へられる如き事は斷じてない』と朗かに語り一笑に付してしまつた

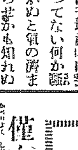

◇…長い間朝鮮部第一課長に納まつてゐた小河正儀氏過般管理局第二課長となつたが朝鮮部の第一第二兩課長が素人だからと云ふので朝鮮部に出張所を設け部長代理として事務を統轄して居る、その小河部長殿陽氣の加減でもあるまいが見事な黑髮を切り拂ひ坊主頭で現はれたものだ、これを見た一同大正十二年に拜命を受けた時記念に伸ばしたと云ふ由緒ある髮をむざむざと切つて了つた裏には何か理由があらうとの噂專ら、當の御本人は『永井君が辭めたくなつたので今度は僕が切つたのサ』と白を切つてゐるがどうやら深い秘め事があるらしい

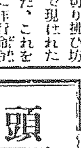

燐劑の補給で
頭腦が……
忽ち冴える！
神經衰弱、思考力減退に
燐劑レーベンの奏效力

人體にヴイタミンAが缺乏すれば「トリ目」となり、カルシュムが不足すれば骨の病氣となる。丁度これと同樣、頭腦も又燐酸が缺乏すれば「ホルモン」の分泌が減少して忽ち其の働きを失ふ過度の勉强や、精神過勞の後に頭腦が鈍くなるのは、これ悉く燐酸缺乏の結果であつて、これが少しく昂進なると、彼の「神經衰弱」やヒステリーに轉化するのである。

×　×　×

燐酸が常に充分補給されて居れば、ホルモンの分泌は自然に圓滑となり、頭腦は何時もハッキリと冴え亘り、如何に繁雜な事務、或は過激な勉强にも、決して疲勞を感じない。而も夜は安かな熟睡に平和な夢を結び、翌朝爽かに元氣に生れ變つて、活潑な活動に移る事が出來る。

×　×　×

腦髓の唯一な强壯劑として、將又神經衰弱の根本的治療劑として、燐劑が常に保用した效を發揮する事は、今日學界や醫人と雖も常識的に知られて居る。彼のビール粕を乾燥して造つた「酵母劑」や、米の胚芽などが、神經衰弱に多少效があると云ふのは其の中にほんの僅かの「有機燐」を含んで居るからで、況んや有機燐の結晶とも云ふべき、レーベンがこれ等の單なる榮養劑を凌駕し、大して驚くべき偉力を發揮するは、蓋し當然と云ふべきである。

明快な頭腦を造る
非凡の奏效力
朗かな明るい氣分で

衰弱となる結果であつて、而も往年一時的流行を見た彼の臭素劑などの如く反作用が絕對になく、側から頭腦が鎭靜となり、總ての能率をメキメキ增進させて逾上り調子に、目前に顯效を立證するのが常である。

一月を送る＝それは誰しもが求めて止まぬ希ひである。先づそれには、每夜ぐつすりと熟睡を得て不斷の更生を圖る事だ。睡の疲勞を身にして漸やく眠りに陷るやうでは、到底緊張な仕事は出來ない。それかと云ふて、彼の催眠劑で無理な睡眠を求むる事は、それ自體が不自然であるばかりでなく、覺醒後の不快さは健康上にも甚だ有害、且つ習慣性となるおそれがある。殊に近時流行の催眠藥を濫用した頭腦者は、この點絕對禁物である。

此の點、レーベンは、純然たる頭腦强壯の燐劑を主成とせられ、而も覺醒後の爽快さは、恰も雲の朝日の如く、頭底から澄み亘つて、明朗そのものゝ觀となり、頭痛、逆上などの苦惱も拭ふが如く消え、終日爽やかな氣分の裡にメキメキ能率を增進せしめ食慾を猛進させて血色日に良く鮮紅となり、精力、體力共に顯著に增進せしめて、希望に輝く明るい日に引き戻す眞の治療劑と云ひ得るのである。吾が國に於ける醫學大家、田岡博士、岡田博士伊藤博士を始め、當代の諸權威は何れも本劑の卓出した藥效を立證し、更に全國幾萬の愛用者を驚かせて斷然たる地步を占め、今や立派な社會的試驗の合格品として不朽の名聲を博するに到つたのである

蓋し本劑の出現は

神經衰弱、ヒステリー、不眠症、神經痛、その他諸般の神經疾患に惱める多くの病者にとつて、特に一大福音と云ふべく、且つ又劃期的の一與とも稱すべきである。

僅かの事を誇れたり、思考力や視力が著しく減退して、書物を讀むにも容易する、或は夜中眼が冴えて容易に眠れぬ等と云ふ患者が、レーベンを服用すると、忽ちにして頭腦の冴えをはつきりと自覺出來るのみか不思議な程「記憶力、思考力」を增進し、また夜分寢に就けば、直ちに深い眠りに陷ち、强度の神經衰弱、ヒステリー症も、根本的に癒も完全にグンく回復する。

之れ卽ちレーベンの大部分を構成する有機性燐が、腦髓の本質に作用して活力を賦活すると同時に、それ自體が直ちに腦榮養劑を培ふ爲である。

レーベンが發揮する
無限の力
頭腦の冴え

無料進呈

増田博士、森學士共述に成る「神經衰弱療法」一册及「精神療法」一册以上二册の治療書を御希望の方に一切無料進呈す。この治療書は國民保健の大精神に立脚し發睡が燐性的に闡明するものに就き、レーベンを服用すると共に不抑、是非御一讀を煥む

頭腦强健
思考力復活
レーベン
▼神經衰弱
▼ヒステリー
▼頭痛、眩暈
▼不眠、便秘
▼記憶力減退
▼性力衰退
（全國藥店にあり）
品切れの節は本舖へ
定價　一圓、二圓、三圓、五圓（徳用）十圓
【發賣元】弘濟藥院　中南定太郎
東京銀座西二ノ三

社說 滿洲の共同管理 結局お笑ひ草

新興滿洲國の本質的檢討は國際聯盟調査團に依つて行はれてゐるが、その調査の結果を待たず或る一部では滿洲國を國際共同管理に移せ、と言ふ突飛も無い議論を面白らしく述べたてゝゐる。批評は自由ではあらうけれ共、滿洲國側からしてみれば、之れは片腹痛い言ひ草に違ひない。殊に支那日本國としてもこれは耳よりな話で、そして微笑ましい批評である。批評してゐる方では、滿洲國に對して痛いところを一本參つたつもりであるかも判らぬが、實は不用意も甚だしい言葉なのである。或る一部と言ふのは列國中の何國と何國とを指すものか明瞭ではないが、或る一部で澤山だ。之れを詮議する必要はない。◇

滿洲國を共同管理にせよと言ふのは、一寸考へると好い思ひつきで賛成する人が多いかも判らぬ。然し今一回之れを考へてみると、斯樣な議論は到底列國環視の中に持出す譯には參らぬ、あまりに不合理、あまりに得手勝手な議論であるからだ。賛成して置いて分け前にありつくのもよいが、日本は斷然左樣な不正に與する譯には行かぬ。當の滿洲國が列國に對して相談でも持出して來たのなら未だしも、滿洲國は明らかに自主外交を標榜し去る三月十二日附で日英米佛伊その他十七ヶ國に對して外交關係開始を求むる通告を發してゐるではないか。如何に一方的の通告にもせよ之れを默殺して共同管理などゝは言へた義理であるまい。平常は平和の女神を以つて自任し、自由の國を看板とする共國から斯かる暴言を吐かうとは思はなかつた。◇

今更言ふまでもなく、日本は滿洲を生命線としてゐる。故に滿洲國が片腹痛く思ふ前に、そのあまりに突飛であり高飛車的であり無作法極まる此の共同管理案なるものを排擊せなければならぬのである。惟ふに此の案は聯盟調査團あたりからばら撒かれたのではあるまいか、所謂中間報告なるものゝ何所かに體よく織込んであつたのではあるまいか、その間に必らずや一脈の相關聯したものがあつたらうと思ふ。われ等の想像が的中せぬまでも、事實に近いことはわれも人も頷くに違ひない。然うだとすれば共同管理に値はしてゐれない、即ち何が故に滿洲を國際共同管理とせなければならぬか、何んの事實に依つて列國の一部は斯く主張するか、それを省察する時日本は滿洲國と倶に叫ばなければならぬ。◇

聯盟調査團の中間報告の一節に支那の權力は滿洲國の何處にも及んでゐない、と言ふのがある。換言すれば、支那舊軍閥は今や完全に滿洲國より驅逐せられて居るといふことになる。同時に此の一言は滿洲國を確認することゝもなるのである。滿洲の此の現實を現實として調査報告した事に對してわれ等は斯くも盜ふのである。かくまでにわれ等は純朴さを持つてゐる、併しながらそれから先が悪いのだ。滿洲國に支那の權力が無いからと言つて列國の共同管理に移すと言ふ法理はあり得ない。その邊に未だ滿洲と言ふものに對する列國の認識が根本的に不足してゐる。滿洲國の生誕に對する知識が缺乏してゐる。◇

滿洲が如何に支那軍閥を嫌忌してゐるか、又支那軍閥が如何に滿洲に暴政を强ひたか、その事實は即ち三千萬民衆に依つて建國式を擧げた滿洲國そのものが如實に物語つてゐるのである。しかも滿洲國は建國早々にして敦を列國に求め滿洲國は國際法及條約により國際正義を重んず、諸外國人の既得權益は完全に保護す、門戶を開放し入國を歡迎す等の通告を發してゐる位である。之れに對して列國が、耳を塞いで飴を舐むに似た共同管理論を持出さうとはわれ等の想像外だ、結局お笑ひ草に終るより他に方法はあるまい。」

滿=蒙=は=明=け=行=く【五】
拱手主義清算の秋來る
明治先人の遺績を恢弘し眞に明瑞の地たらしめよ

由來蘇聯邦は好んで暗い所に生活適應いたします、赤化思想は滿洲に於て從來可なり育まれんとする傾勢でありました。尤もこの種赤化思想は生じ得べき環境ありて生じ來るもの、金甌無缺の國體を有する我が國に於て、而も國家、社會は日に月に進步して行くべき必要性あるを知る聰明なる同胞はこの種

赤化思想 の存在を國内に許さざるべきは固よりでありますが、今日皇國の隣接滿蒙に世界人安住の樂土の生成せられんとするとき、この地が赤化に侵される如きは又斷じて許し得ない。滿蒙の地は宜しく赤化に對する世界の防波堤たらしむべきを國際に言明すべきであります

次に滿蒙と支那本部との關係であります、今日東北要人が既に張家より離脫し、保境安民=遂を高唱して居るとき、我々としては滿蒙問題と南方とを結び付けて考へる要は固よりありませぬ、然し滿洲建國勢の原因が其の遠因も、近因も、共に極端なる支那の排日、侮日の不逞徒に在つたことを考へますれば、將來東洋平和、世界人類共存共榮の爲、滿蒙にまれ

支那本部 にまれ絶對に此種の非行を根絕せしめねばなりませぬ。更に按ずれば滿洲の排日は前申す如く、悉皆が南方と合作するに至りて甚しきを加へました。南方に於ける排日は、實に支那全土排日の根原でありました、之を時間的に見て然るのみならず、其程度に於ても、南方に於けるものは滿洲よりも更に遙に深刻であります。南京事件、漢口事件の外無數の事件があります。而も長江筋に於ける邦人は、常にふり落つる涙を拭うて忍んで來たものであります。共忍苦隱忍は洵に堪へ難いものでありましたが、敢て之を忍んで、支那の反省を待ちました、居留民保護の大任を有する

海軍軍人 の切歯扼腕も久しきに亘りました、上海事件は單に偶發事件等、一二のことが其原因ではありませぬ、今日當然事件の起るべき雰圍氣は久しき前より醸成せられて居たのであります。眞に極東平和を維持せんとならば、正當に悖る此排日、侮日をどうしても根絕せしめねばなりませぬ、然らざれば將來百千の上海事件が生起することは、殆ど疑ふの餘地がありませぬ。惟ふに長江沿岸に於ては個人が粒々辛苦して經濟的發展を遂げたものであり、滿蒙は實に我が生命線であります。兩者共に國家として重要なる權益であります、一が必要で他が不要といふべきもので斷じてありませぬ。

上海事件 と滿洲事變とは固より同日の談ではありませぬ。前者に於ては我が國が、絶ゆるとなき支那の排日、侮日に對し、自衞の手段を講じて權益を擁護せんとするもの、後者にありては均しく我が自衞行動に端を發し、今は支那人が保境安民の精神に依て新國家を建設せんとするものでありますが、結局滿蒙は、我と特殊の關係ある地でありまして、事件は別個であり、兩者に對する我が處理亦必然に差あるべきこと申すまでもありませんが、要するに排日、排外の如き國際的不道德は、その何れの地にかけるを論せず、斷じて根絕せしむるの必要を明確に言明して置かねばなりません、而して滿蒙に關することにまれ、中支に關することにまれ、我が正當なる主張は誰が何といはうと、正義に據りてこれを貫くべく、この際

第三者の 干涉等はあるべき筋合でありません、世人はよく干涉排除といふ、然り、併しその排除は横車を意味するものではない、正を持して邪を排するの意に外ならぬのであります、さもあらばあれ絕ねて久しき常夜の國滿蒙は將に明け行かうとしてゐます。日露戰役後二十七年、始めて明けゆかうとしてゐます、併しながらこの常闇のとばりは天地開闢以來とざゝれしもの、その行手はな徒遂けきものがありませう、盤根錯節を開くの努力を要しませう、建國の大精神たる八紘を掩うて宇となすの大理想を諦持、信仰し、皇道宣布の必然性を堅く信じてなりまする、凡そ物の必然性には之に伴ふ努力を要します、之を

卑近なる 例によつて申すならば、生兒、成人は必然のことながら、之に對して兩親の拂ひきする慈育愛撫の努力は如何ばかりでせう、況んや皇道宣布の大理想の如き、其實現には更に大なる努力を要します。若し我が國民が眞に建國の大理想に徹せず眞個日本の相に歸らずして、擧國一致の境地に還し得なかつたならば、滿蒙問題は假令それが對外的に解決したる曉に於ても、それは何の役にも立ちますまい。兄弟牆に鬩ぐとき何ぞ外、侮を防ぐを得ませう況んや滿蒙は

國民大衆 の生活と不可分の關係を有つて居ります。國民一般之に依て慶福に潜けねばなりませぬ、而して又、全國民例外なく、當然均しく慶澤を蒙るべき滿蒙の新天地において、我國民は從來の拱手主義を清算し、機會均等の原則下に、他國人と伍して雄々しく生活戰線を張るの堅き決心を定めねばなりませぬ。明治三十七、八年戰役において、我が先覺擧國一致國家的事業を敢行して今日黎明の素地を作つた、それは實に劃期的大事業でありました。唯其後に於て、滿蒙は尙常夜の國を離れ得ませんでした。今ぞ明治先人の遺績を恢弘し、常夜の國滿蒙をして眞に明瑞の地たらしめねばなりません、滿蒙は斯くてぞ明け行くでありませう(隣客)(おはり)

悲壯なるS・O・S

通化の我領事分館は叛亂軍のため包圍され興津副領事始め在留邦人は叛亂軍に監禁された、急報は興津副領事が叛亂軍の分離要求を知つて直前六日午後四時ハンカチに急援を願ふ旨を記して朝鮮人季某に託し急を安東領事館に報じた、その時興津副領事のハンカチに記した悲壯な文句

本府關係
滿洲事變費 更に折衝
多少削減されても費目の承認は確實

追加豫算として要求中の本府の滿洲事件費二百十萬圓(滿洲百九十八萬圓、間島十二萬圓)に就ては本府の命に依り東上中の林財務局長並に水田司計課長が大藏省との間に屢次の折衝を重ねてゐるが、未だ決定迄には至らぬ模樣である。即ち中央に於ける財政逼迫は相當に甚だしきものあり、過日大藏省の査定内示によると要求額に對し相當苛酷なる削減を加へてゐるものゝ如く、然し十方多數在滿同胞を有すると共に、接壤地帶にある朝鮮としては右要求額は當然に歸するもので本府當局では大藏省の査定内示に對し、直ちに對案を作成の上六日林財務局長宛に打電し更に中央當局と折衝を重ねることになつてゐるものである。これにより滿洲事件費は本府要求額に對し多少の減額は免れずとしても、最早右費目の承認は確實と見られて居り、近日中には決定の運びに至る模樣である

經濟封鎖 怖るゝに足らず(一)
聯盟に潛む暗影 加盟の要もなし

滿洲事變勃發に際し、ゼネヴァにおいては、恰も五十有餘國が集まつて聯盟總會開催中であつたので、支那代表施肇基は、九月二十一日、聯盟事務總長に對し、理事會招集方を要請した。茲において、日支間の紛爭は、理事會問題となり、理事會議長の日支兩國に對する通告、滿洲に調査委員の派遣、理事會の決議、米國のオブザーバー問題、理事會再度の決議等の事項が次から次へと現れ、理事會の空氣は、大體に於て我が國に取り不利であり、而も其不利なる原因が、理事會を構成する聯盟の不純なる

暗中飛躍 に基づけるものなることが漸次判明したので、我が國上下の國論を大に沸騰せしめ、聯盟に對する不信、反感の聲が一時に擧起するに至つた。然るに一面において、聯盟至上論者、聯盟擁護者乃至聯盟の內情に各國の狀勢を知らざる者の中には徒らに悲觀、恐怖の念を抱く者も尠くない。茲においてか、聯盟理事會に潛む不純なる勢力乃至理事會を支配せる暗影を剔抉して不安を一掃すると共に、我が公正なる態度を益々主張するの必要を痛感せしめらるゝのである。今回聯盟理事會の空氣を左右した勢力は、英、佛二國であるが、何故に英國が支那に同情して日本を

壓迫する の態度に出でたか、英國は、支那に對する認識は他の歐米諸國に比し割合に深き筈であり又、駐支英國公使ランプソンは、在支六年に及び、支那の事情にも相當通じて居り、一九二七年には一萬五千の大兵を遂々上海に送り支那の不法行爲に武力を以て對抗せんとした歷史を有つて居り、更に最近においては、支那官兵のソーパン少年虐殺事件により、英支の關係極めて惡化して居たので、日本軍の今回採りたる行動は、十分理解し得る筈である。然るに英國が此等の事實を反省せずして日本に對して陰險的態度に出でたるには

或る魂膽 が潜んで居ることは摘發するに敢て困難でない。英國代表が日本に對して强硬的態度に出でた第一原因は、大正十四年即ち一九二五年十一月二十六日北平に於て開かれた北京關稅會議に於て、日本が自主的立場に於て支那に同情し、英國の主張に贊同を與へなかつたことである。第二は昭和二年支那の內亂に際し長江沿岸における外國人の生命財產危險に瀕するや、英國は在留民の保護を名として一萬五千の大兵を上海に增派し、且地理的關係上日本が大兵を派遣せんことを懇請したが、當國政府は、支那內政不干涉の態度を採り、其懇請に應じなかつた此二つの事件は、英國が日本に對して含む所であつて

その報復 を、今日ゼネヴァにおいて果さんと企てゝ居ると見るもののもあるやうであるが、實は更により大なる原因が存在するのである。抑も長江沿岸に於ける對支貿易は、從來英國の獨占する所であつた。然るに世界大戰以來、長江沿岸の貿易に、漸次日本の進出に依り、日英其地位を異にするに至つた。一方英國內部に於ては、目下經濟的行詰りの狀態に在りて、此難局を打開する爲には、對支貿易を回復することが極めて必要である。茲に於てか、英國は今次事變を利用し、聯盟理事會に依て日本を抑へ、支那の好感を買ひ取つたのである。最近駐支英國公使ランプソンが、蔣介石用飛行機で盛に飛び廻り

蔣介石の 下野を思ひ止まらしめ、南京政府と張學良との間を緊密に結び付け、又英國に反對する廣東政權の進出を阻止して居る實情は、此間の消息を遺憾なく物語つて居る。次に佛國が、何故かゝる態度に出でたか理事會における佛國代表ブリアンは、一九二三年、外相として獨逸が賠償金支拂を確實に履行せざるため、十五萬の大兵をルール地方に進め、聯盟理事會の撤兵勸告を一蹴して其政策を强行した人物であるが、今回かゝる事實を忘れたるかの態度を裝ひて日本に對し强硬的態度に出でた。蓋し國際聯盟は、元來歐洲の爲に作られたものであつて、特に佛國としては聯盟に依て獨逸の復讐に對し、佛國を擁護するのが其眼目である。即ち佛國は此聯盟を

擁護する ことが自國の存在上極めて必要であつて、聯盟の權威を失墜するが如き各國の行動は、極力防止せねばならぬ立場に在る。但此命題は佛國自身の爲不利なる場合を除外することが其前提條件で、場合に應じ其態度を二、三にすることは事實が之を證明して居る。英、佛兩國が日本に對し、理不盡の態度に出でたのは、實に右の如き理由に依るものである、從來聯盟は、公平無私に判斷し、行動して國際協力の促進、國際平和の完成に向つて努力して來たので我が帝國も、聯盟の常任理事國として、聯盟を信用し、歐洲の諸問題に極めて

重要なる 役割を演じ多大の貢獻を爲して來たのであるが、今や聯盟が其本質を忘れ、强國が其政策を遂行する具に利用せらるゝ事實を見ては、聯盟に對する信用は一朝にして消え去り、かゝる不公正なる聯盟に、年々六十萬圓以上の國費を投じて加盟する必要は毫もこれを認め得ないのである

本府辭令(五月六日)

任本府郡守(八等) (全北)本府郡屬 吳 海 建
全羅北道任實郡在勤を命ず
任本府技手(土木) 小熊 正[illegible]
慶尙北道在勤を命ず 本府技手
任本府道技師(七等) 五十嵐三次
任本府中央試驗所技師(七等) 牛田 平七
敍任公立普通學校長公立女子高等普通學校長兼公立女子高等普通學校教諭(六等) 菅 猪之助
補全州公立高等女學校長兼全州公立高等女學校教諭(四等)
任本府道技師兼道立醫院醫官(六等) 坂田 浪重
平安南道在勤を命ず
(平南)本府道技師 山內 美雄
(慶南)道立醫院醫官 米澤 菊二
陞敍高等官三等 本府事務官
(慶南)衛生技師 坂田 浪重
願に依り本職を免ず

國有林賣却 咸南安邊所在

咸鏡南道安邊郡[illegible]所在國有林面積[illegible]立木共一口として五月十七日本府山林部に於て競爭入札に附し賣却することになつた、右國有林は京元線の西側約一里乃至二里の距離に在り[illegible]北方は釋王寺驛を控へ交通運搬とも極めて便宜なるのみならず、立木蓄積約六萬尺締を算し林業經營地として好適の箇所である

京南鐵が長項築港 既に準備着手

群山港對岸長項に集中する京南沿線の物資は同港に築港の設備がなかつたゝめ群山を經由して京南鐵道に連絡されてゐたものであるが其の間港灣其他の點に不便多いため京南鐵道會社は今回二十七萬一千圓を投じ長項港に一萬三千坪の埋立をなし築港をなす事となり既に準備に着手したが竣工は十一月頃の見込である

移出小包郵便物の審査成績

全鮮の郵便局で取扱つた最近一箇月間における內地宛小包郵便物の移出申告數は總數三千九百九十六件であつて、調査の結果無稅品と決定せられたものが二千六百二十八件、課稅品が七百八十五件あり、有稅品は五百八十三件であつてその出港價額は織物三百八十一圓七十錢、織物製品八十四圓九十三錢、雜品四十七圓七十八錢である

成績が好い 避難民の歸還
月末を待たずして全部歸還を見やう

在滿避難同胞は本府竝に出先官憲の盡力に依つて續々原地に歸還してゐるが、三日現在で既に三千八百四十六戶、一萬七千七百七十三人(八割六分强)の引揚を見、殘すところ四百八十九戶、二千七百四人となつた。尚ほ收容所廿四箇所中九箇所を閉鎖するに至り現在の狀態で進捗すれば月末を待たずして全部歸還を見る模樣である

法律相談

庶子を嫡出子に

【問】內緣の妻に昨夏男兒出生、まだ妻子共入籍してありません。此の際庶子として入籍するには如何にすれば宜しいでせうか。なほ戶籍法違反ではどんな罰を受けるのでせうか(村生)

辯護士 堀 直喜

【答】內緣關係中の子供は庶子であるが其內緣の婦人が法律上の婚姻をすれば其庶子は嫡出子の身分を取得する(民法第八三六條)から子の爲めに早く婚姻なさるが宜しい、男兒出生の屆出は十四日間に爲なければならぬ、夫を怠ると十圓以下の過料に處せられる、此の過料は刑法上の科料罰金等の刑罰ではありません、俗に云へば過怠金とでも云ひませうか

假差押と日當

【問】動產又は不動產假差押申請をなす場合において申請者たる債權者の住所より申請すべき法院もしくは支廳までの往復旅費、日當を假差押申請手續き費用として請求し得べきや否や、お知らせ下さい(山下生)

辯護士 山中 大吉

【答】假差押さへは假擔保金のためですから經費も日當も費用としては請求出來ません

◇株と米◇

大株短期引跡

大新 七十圓丁(五十錢安)
東新 九十一圓八(五十錢高)
日產 三十五圓三(五十錢高)
鐘新 百五十六圓二(五十錢高)

各地期米後場止

下關二五、一五▲名古屋二五、八〇▲金澤二三、四五▲熊本二三、八四▲大阪最終氣配〇一錢(一錢高)

お肌の美を養ふ
カテイフード

男性によし
女性によし
カテイフードの數滴をつけた心地の爽かさ
馥郁とした芳香と活き活きとした肌の美は近代人の誇りです
25セン 40セン

●ノーシン GO! 頭痛 STOP

農業及園藝
斯道の學理と實際上に眞に役立つ最優誌 一冊五十二錢・六冊前金三圓 十二冊前金五圓九十錢送料共
刷新充實せる五月號
○咲分椿頭の遺傳に就て—理學博士 木原 均
○除虫菊の有效成分定量—京大教授 武居三吉
○水田の代用作業に就て—九大教授 森 周六
○水稻に對する紫雲英の施用法—農學博士 山本[illegible]
○紫雲英種子の硬實問題—東北帝大 中島[illegible]
○越瓜の栽培法と加工法—地方技師 鈴木[illegible]
○植物實驗生理學—理學博士 吉井 義次
○實驗育種の研究—農學博士 柿崎 洋一
○肥料學講義—九州帝大教授 滿田 隆一
○梨の栽培法—地方農林技師 富樫 常治
○花木栽培法—地方農林技師 關 信之介
○仙人掌着色圖解—農學博士 菊池 秋雄 ○農園新資料
○植物界に於ける自家不和合現象の生理的研究—農學士 安田 貞雄
○桃梨の花芽分化期に於ける技術の[illegible]—川口 正英
○水稻衣笠早生の栽培試驗—[illegible] 綾部 秀雄
○ベゴニヤ栽培—農林技手 小山田 一雄
○無花果の栽培法—九大農場 牛越 三男
○溫室潮稻の作り方—農學士 山本 駒雄
○玉蜀黍の栽培法—農林技手 鈴木 要之
○柿の病害と經濟的防除方法—原 攝祐
○[illegible]—井羽 四郎
○[illegible]○抄錄○時報[illegible]
發兌 東京市麴町區元園町一ノ七 振替東京二五七〇〇番 養賢堂

フンドータカ醬油
フンドータカ黨
絶對大多數
髙杉醬油釀造場

髙杉味噌

●絕對マケずカブレる事のない白毛染キング
安心して使用が出來しかも優雅なる自然の毛髮色に着色し永く色ざめぬ理想的の白毛染の出現によつて從來の惱みから完全に救はれることゝなつた。まづこの偉大の力ある逸品を[illegible]
仁川宮町通 朝鮮化學研究所

法人登記公告

[illegible]
右昭和七年四月參拾日登記
京城地方法院驪州支廳

法人登記公告

[illegible]
右昭和七年四月貳拾八日登記
京城地方法院長湍出張所

法人登記公告

[illegible]
右昭和七年四月參拾日登記
全州地方法院南原支廳

法人登記公告

[illegible]
右昭和七年四月貳拾六日登記
全州地方法院

法人登記公告

[illegible]
全州地方法院井邑支廳

南部版

【南鮮地方】

電車の棧橋引込み 市内軌道の複線を計畫
道路鋪裝と同時に實施交渉 複線には相當難色

【釜山】府では全鮮一の折紙をつけられてゐる惡道路を總工費五十五萬圓を投じ七年度以降昭和十年度完成の計畫で愈よ鋪裝改修工事に着工することになつたがこれと同時に釜山棧橋より驛前へ通ずる本道路百五十間を鋪裝すると共に現在の電車軌道を驛前より分岐して棧橋基部まで引込み不便な徒歩連絡を一掃する方針のもとに府では目下瓦電會社と交渉をすゝめてゐる、右について當の瓦電會社では棧橋入口迄の電車引込みは大賛成であるが若し引込み線を實行すると假定すれば乘客の便宜をはかる上にどうしても運轉の統制と低下を期するために棧橋より大倉町を經て長手通り忠怒橋停留所間を複線に改築せねば意味をなさずとの見地より棧橋引込線と複線計畫について既に會社より釜山當局へ啓司交渉を行つた模様である、同計畫については都市計畫の點より府も實現を期待し鋪裝工事と同時に引込線の實現を希望してゐるがその際では市内複線には頗る難色があるので府理事者及び瓦電會社、釜山署の三者が會合して協議せぬ限り容易に解決點は見出されぬ形勢である

本府に昇格申請
學生代表道に懇請 大邱醫講の猛運動

【大邱】學生大會を開き本府及道當局を訪問して陳情する等官立昇格の烽火をあげて必死的昇格運動を續けてゐる大邱醫學講習所生徒代表二十餘名は更に五日午前道當局を訪問し本府に陳情したところ、未だ申請が出てゐないから本府ではどうすることも出來ないとの答であつたから一日も早く認可になるやう醫專昇格の申請書を提出して貰ひたいと陳情するところがあつた

松毛虫の徹底退治
慶南道督勵

【釜山】慶南では松毛虫の發生季節に入つたので徹底的に被害を根絶するため發生範圍内に包含される一府十郡七十二面四百十一ヶ里洞にわたる面積二萬六百八十九町歩の貧弱なる林野に對しこれを各府郡面に分轄し廿五日より一週間を驅除週間として地元民を總動員させ面職員、國民普業教師が提携し集中的に驅除を實行し山間部方面の比較的被害の輕微なる地方より漸次被害の甚大なる海岸地方に及ぼす計畫で毎年この基本的驅除の方法を繼續して松毛虫を絶滅させる大方針を樹てた

乳幼兒愛護運動
大邱と江景

大邱 大邱府醫師會では全國乳幼兒愛護週間の催しとして七日午後一時より四時迄大邱醫師公會堂に於いて乳幼兒健康診査會を開催し乳幼兒(六歳以下)の健育その他を無料で診査し其の結果を記入した愛兒の健康診査證を渡して乳幼兒養育の資料に供することゝなつた、なほ全日本體育教育研究會大邱支部では慶尚北道大邱府後援の下に七八兩日に亘り公會堂で乳幼兒愛護の講演及映畫會を催すことになつたプログラムは左の通り

▲大毎ニュース全卷▲優勝者全卷▲三人組の冒險(漫畫)三卷▲母の心(教訓劇)五卷▲守れ滿蒙六卷

【江景】小學校では二日より乳兒愛護デーにつき全生徒に對し馬場校長よりこれが標語を募集中五日校長先頭に立ち市内を行進して宣傳をなす筈のところ雨天のため延期となつたが天氣次第決行することになつてゐる邑事務所でも宣傳ビラを撒布し各病院等で乳幼兒の相談に應ずることになつてゐる

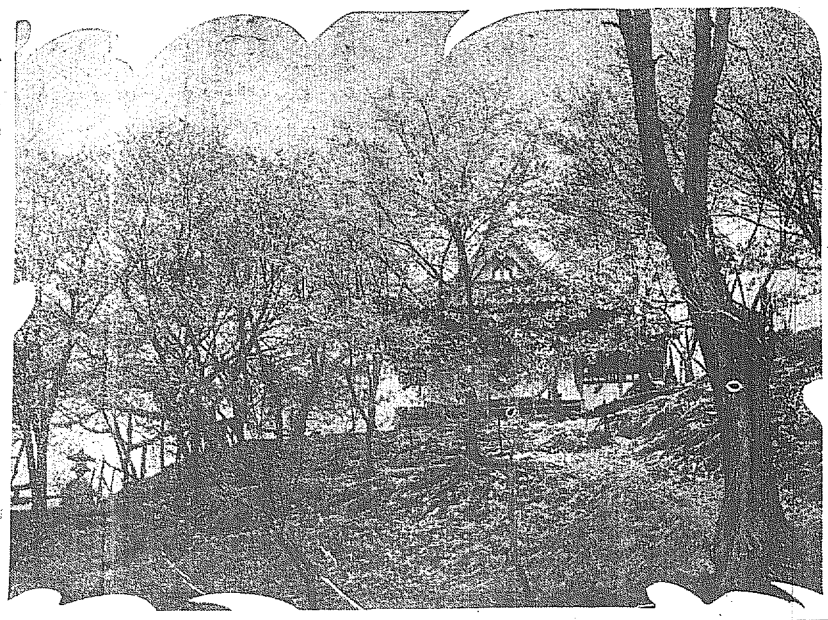

江景のさくら——江景神社々頭

第二艦隊
二十日午後 鎭海入港

【鎭海】第二艦隊は來る二十日午後威風堂々と鎭海に入港の豫定で今年の海軍記念日は大いに賑ひを呈するであらう

大田の市民大會
九日午後三時

【大田】大田市民會幹部連は緊急會議を五日午後一時半より邑事務所で開催、湖南日報社長川島勝氏に對する絶交問題に就て協議の結果來る十日午後三時より榮心館で市民大會を開催することゝなつた

面事務所 天井墜落
土石の重みで

【光州】潭陽郡大田面事務所は五六年前朝鮮家屋を買入改造したもので道當局で五十年間は大丈夫と保證してゐたにも拘らず本年は屋根の葺替修繕その他大修理を加へたが二日午後五時半頃瓦の下より落ちた土石の重量で一大音響と共に天井が墜落したが幸に職員退廳後とて人命には異狀なかつた

大邱バス
新車體配車 廣告も改善

【大邱】府營バスは一兩年來全く赤字の域を脱し上々の成績をあげてゐる一方郊外に手を伸ばしてゐるが路線を擴張すべく新車三臺を東京に注文し製作中既に完成して發送したとの通知もあつたので一兩日中には到着する豫定であり着車後は現在の十三臺運轉を十五臺に増し三臺は豫備車として準備して置く筈である尚府では車中の廣告取扱方を改善し從來直營で行つてゐたのを七年から民間希望者に請負はせることに決定したので近く入札を行ふことゝなつた府の七年度廣告料收入豫算額は九百圓を見積つてゐるので入札の結果右豫算額より高いものに契約することになつた

下水溝に怪死體
他殺で江景署活動 五日容疑者を逮捕

【江景】去る三十日中町下市場下水溝に十五六歳位の朝鮮人男の死體を通行人が發見し江景署へ屆出たので尾崎署長及推司法主任係公醫江景支廳森檢事立會の上檢屍したところ死因不明で湖南病院で解剖の結果他殺と判明したので尾崎署長は部下を督勵し捜査活動中であつたが五日午後に至り有力な容疑者を逮捕目下嚴重取調べ中である

匙を投げた金鑛から大金塊
清州の砂金鑛で 鑛夫が掘り當てる

【清州】清州郡四州面水雲里砂金鑛は古くから度々手を出した者があつたがあまり見込が立たないので最近までそのまゝとなつてゐたがこの頃の金鑛熱にうかされた同里の臨某が四五人の鑛夫と採取に從事中十日ばかり前に大きな金塊をごろりと掘り當て夢かとばかり有頂天になつてゐる、同金塊は重量四十二匁、價格二百八十圓と評價され、稀有のもので大評判である、同品は清州本町四丁目黒田保吉氏方に大事に保管されてゐる

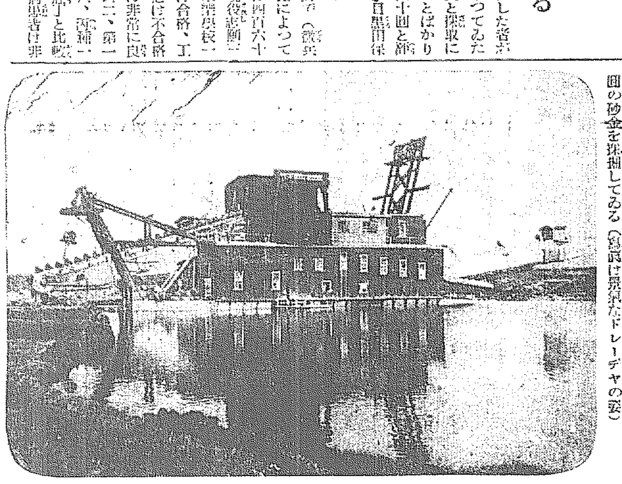

『成歡の產金熱』【成歡】產金熱高まるや成歡面井有成歡鑛業社のドレーヂヤにも反映して活氣溢りに稼働し毎日九百圓の砂金を採掘してゐる(寫眞は異彩なドレーヂヤの姿)

輸入商組合
仁川に創立

【仁川】代田、宇惠、南方他三氏の奔走で創立を急いでゐた仁川輸入商組合は四日夜創立總會を開き目出度く誕生した同組合員は市内における商工業者で組織され、事務所は商工會議所に置き組合員相互の親睦を計り輸出入運賃の遞減を研究し相互の利害を増進せしむる目的であり他面仁川繁榮の一助として意義あるものとされてゐる

四ヶ道の徴兵檢査
成績は良好

【大田】既報忠清南北、全羅南北四道の徴兵檢査は一日より四日間大田第二大隊將校集會所で徴兵官二十聯隊附金子大佐によつて執行された檢査受檢人員は四百六十二名(適齢者四二三、現役志願二四、陸軍工科學校四、東亞學校一)で現役志願中十七名は合格、工科學校は四名とも合格他は不合格であつたが一般適齢者は非常に良好の成績を收め甲種一四二、第一乙種六六、第二乙種五八、丙種一三三、丁種一で内地の壯丁と比較してトラホーム或は花柳病患者は非常に少ない

細民街設定 行政區域の擴張
病院と府廳舍の改築解決へ 釜山府本格的調査

【釜山】既報=府では府政の進展に多大の支障となつてゐた病院改築、府廳舍の新築の二懸案と將來の都市計畫に對する重要施設としての行政區域の擴張と細民地區設定の四大問題解決のため調査委員會を設置する方針のもとに研究中であつたが九日付で府尹より左の如く四問題調査委員として府會議員に囑託した

▲府立病院改築調査會 竹下隆平、西村浩次郎、山川定、阪田文吉、小原爲、金璋泰、金東洙、松岡源太郎、西條利八、辛容中、井谷義三郎、竹内綱、中島範太郎(杉山理事官外府職員七名)

▲府廳改築調査會 芥川完一郎、魚大成、西條利八、松岡源太郎、井谷義三郎、竹内綱、林顯九、山田惣七郎、川島喜彦、大矢眞松(杉山理事官外府職員四名)

▲行政區域調査會 坂田文吉、芥川完一郎、白石甚太郎、金璋泰、金東洙、五島甚吉、中島範太郎、上杉古太郎、河野嘉藏(杉山理事官外府職員七名)

▲細民地區設定調査會 坂田文吉、魚大成、權仁壽、李英彦、中島範太郎、林顯九、五島甚吉、山本榮吉、山田惣七郎、中山原吉(杉山理事官外府職員五名)

待機中の海女 千四百名一齊出動
しかし收穫薄く相場安で 不景氣は免かれぬ

【釜山】慶南、全南の兩道當局が採取した撈海藻の豫定契約を得た海女入漁問題は揉めたりにもせよ一時的解決を得たので、釜山を中心に待機中であつた濟州島海女は一日より一齊に釜山、東萊、蔚山の沿岸で作業を開始した、慶南道當局の調査によれば既に五月末現在で一千四百餘名の入漁に達し景氣の加はるに伴れて名物の濟州島海女の活躍率に入るのであるが、慶南沿岸に於ける本年のてんぐさ、さくら草等の成育狀態は例年に比較して不良であるから採草高の減少と相場下落等により不況は免れぬ模様である

永登浦消防演習

【永登浦】消防組では山口署長を迎へて四日午前九時から驛前で春季演習を行つたが消防組頭の臨席のこととて終始緊張し先づ山口署長の服裝器具機械の點檢があり操法後の演習であり又消防用警備術に於ける岡氏の指導によつて行ひ壯烈な放水試驗をなしたが一同大に意氣あつて終了した

仁川の大掃除

【仁川】雨天續のため延期されてゐた春季清潔法は左記日割で九日から行はれる

九日 港町花町、松坂町、宮町、萬石町本町、仲町山手町、海岸町 十日 宮町、新町、寺町、濟町、花町、敷島町、桃山町、柳町 十一日 花水里、濟花水里、萬石町、山手町、龍岡町、龍里 十二日 外里、内里、栗木里、牛角里、金谷里、松峴里、松林里 尚ほ雨天の際は最終日の翌日に繰下げると

大田鐵道 野球戰
全大邱軍と

【大田】鐵道軍は全大邱軍を迎へて八日午後二時より鐵道球場にて定期戰を行ふ事となつてゐるので強敵全大邱を迎へ鐵道軍は昨年の春秋定期戰で全大邱に二戰二勝してゐるが本年は投手に加賀爪(京城商業)柳崎(下關商業)の兩君を捕手に砥部君を加へた新陣容で全大邱を撃破すべく全大邱軍は最近鐵道球場の快戰としてファンの人氣を博してゐる因に入場料は大人三十錢、學生十錢メンバーは左の通り

大邱 投捕一二三遊外

鐵軍

大邱チーム 投手を輸入

【大邱】オール大邱の野球チームでは内容充實と共に陣容を整へるために先般來九州熊本工業學校の投手田中正昭(一九)君を招聘すべく交渉中であつたが愈々纏まり近く四月三十日大邱府に採用すること

公州野球聯盟
本社優勝旗の爭奪戰 けふ火蓋を切る

【公州】野球聯盟は昨年現江原道警察部長、下飯坂氏の盡力で生れたが本年は去る一日聯盟大會の首腦者を財務部長室に招集し小田財務部長を會長に推し知事その他十三名の顧問を選出したが本年の野球戰は本社の優勝旗をめぐつて非常な白熱戰を演出するであらう殊に本年は新々の知事司及び鑛業取締所を一隊とする某務隊の進出あり外に道廳、郡廳、法院、金融組、警察部、高普與生隊、郡務所、八百八十ことになつたので更に活氣づき各チーム共の制霸を狙ひ猛練習を續けてゐる

木浦の大掃除

【木浦】春季清潔法は六日から一週間行はれるが昨年のチフス流行の苦い經驗から今回の清潔法は嚴重に徹底的に施行することゝなり特に昨年の腸チフス患者を出した六十六戸及びその附近四百戸には石灰乳をまき昨年の患者と家族三百三十名に對しては保菌檢査をして保菌者の早期發見につとめると

除隊兵を犒ふ

【大邱】八十聯隊の凱旋部隊は近く滿期除隊となつて懐しの故郷へ歸ることは既報の通りであるが府内東城町鮮貝立業某氏は興でもない暮しの中から數日の勞賃を貯へそれでハンカチ一打を買ひ求めて名譽の除隊兵に寄附方匿名で大邱聯隊に申し出た

西村司令官披露宴

【鎭海】要港部司令官西村少將は四日午後五時水交支社に米内要港部司令官、幕僚、中村昌原郡守、陣内馬山府尹、鎭海各官公署長、各學校長、各新聞記者等五十餘名を招待し新任披露宴を催し同司令官の挨拶に對し米内司令官謝辭を述べ同六時半散會した

人の動き

▲棚生平綾部... 四日吉田
▲山形平鎭憲兵隊長 六日上京
▲背山安三郎氏 七日
▲汶山公普校生二百三十名
▲妹尾汶山郵便局長
▲矢島全南知事 三日山名學務課長
▲小田忠南財務部長 四日大田へ
▲中野寅吉氏(代議士) 滿洲視察を終へ北鮮視察
▲夏目城津邑長 旅行中三日歸城
▲田淵東拓理事 二日來城
▲市毛釜山府尹
▲末松代議士 二日

▲金亨鎭氏(新任永登浦署司法主任)四日開城へ赴任
▲高橋鎭海署新任警部 七日仁川經赴任
▲東館路署新任警部補七日仁川經赴任

光輝の星霜五十年
哀れ果敢なき最後は迫る 仁川府廳舍物語 (一)

【仁川】明治十六年一月一日仁川港開港と共に當時の騷がしい世情を他所に清物浦頭にその偉容たる姿を現出した最初の建築物は實に日本領事館であつた、爾來半世紀を閲すると五十年その間幾度か重要な歷史上の舞臺となり幾多の優秀なる外交官を育くんだ揺籃の廳舍は今や府廳舍新築のためその華やかにして多端なりし生涯を將に終へんとしてゐる、顧みて轉た感慨の深きもの獨り記者のみではあるまい我々はこの由緒淺からぬ府廳舍の途に打ち捨かれんとする運命の無常と寂寞とに決して無關心であつてはならない

……◇……

知らるゝ如く朝鮮は長い間「隱者の國」=ハーミット・ネーション=と呼ばれてきた、實に鎖國攘夷は幕末徳川政治のみの專賣ではなく、朝鮮こそその最も甚だしきものであつた、彼の有名な『グリフイス』の『仙逸國民』の著述によつて普く知られてゐる如く此親愛なる隱者の國朝鮮は長く鎖國の夢にまどろんでゐたこの隱く閉ざされた門扉は、外から訪れる西歐人々の輕くノツクする音も或は故意に之を聞き流し時に開かれんとした機會も決して少くはなかつたが、朝鮮こそは、東洋の總ての諸國が開國した後も長く且つ又國を閉して、殴りつとめ、幾多の悲劇を出來しつゝ遭遇したのであつた併しながら日本の開國と相俟つて世界的な門に見ない潮流の力は遂にこのハーミット・キングドムを開かしめずには置かなかつた

……◇……

この滔々たる洋獎の波がフランス艦隊の來航となり、有名なゼネラルシャーマン號の燒打事件となり世に又アメリカ艦隊の來航を促し遂に明治八年永宗島における所謂日本雲揚艦砲撃事件となりこれを契機として朝鮮の開國を見るに至つたのである

……◇……

我々仁川府民が朝に夕にあふぎ見る月尾島後方永宗島及び所謂芳草島附近に於て惹起した雲揚艦事件が直接に釜山を元山をそして我々の仁川を開港せしめる契機となつた事實は仁川府民をして感慨無量たらしめざるを得ない雲揚艦事件の翌明治九年二月二十六日府を距る遠からざる江華府において我仁川を開港せしめるに至つた直接の根據たる條約所謂日朝修好條規の成立を見たこの條約は朝鮮が始めて外國と條約を締結して所謂近代的意義において國際關係に入つた最初のものとして特に其の意味は深いこの條約第五條の規定に基いて明治十六年一月愈よ仁川の開港を見たのである

月尾島に浴客天國
誠觀食堂落成

【仁川】鮮酒釀造業者が月尾島遊園地入口に地方遊客の便利と仁川繁榮の一助として目下新築中の誠觀食堂がこの程落成を告げたので五日午後六時より同所で仁川府内官民有志百五十名を招待し盛大な披露宴を張つた、同建物は食堂間共に潮遊にして至便、殊に背後に海を得て月尾島の勝景の地の利を得たる緑の老松を負ひ、前面眼下より水に臨む二階は貸間は一日貸に分け一週間に七圓湯風呂附といつた勉強ぶりで食堂の料理の如きも酒、洋食、親子丼の如き二十錢均一で自炊にも適し凡ゆる設備が具備されてゐるのは正に一般浴客の天國である

大エラー 野球物語
血湧る發現の最高潮にボロリ落した大エラーその選手の痛ましい心中を考へて下さい!!
◎拳闘夜話 拳骨で叩き出す百萬弗
◎競馬今昔ものがたり
映畫處女の 蒼穹の門 牧逸馬
明和疑獄 春信描く 森須龍龍
大番頭小番頭 佐々木邦
母は強し 夕雲の果に 長田幹彦
◎名人秘話 子抱き觀音
◎美談 班長と一等兵
◎美人活話 韮崎お蘭
◎秘話 大江戸闇の唄
春甦る

新戰大長篇小說

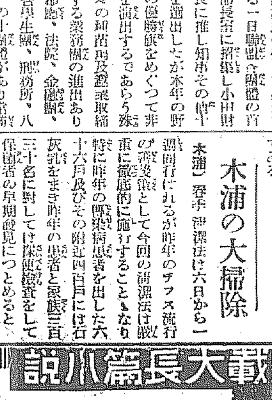

萬太郎暴風雨 長谷川伸氏大傑作
戸祭りの萬太郎 年は廿八、男ッ振は——
バンクロフトを東洋型にうんと小さくしたやうな男、この萬太郎が、ふとしたことから巻き起した大颶風大騷動です。普通のことで終る筈がありません!

意地と恋 隱密七生記 吉川英治
隱密組三人の刃は鋭く迫る。……太郎の命は今や風前の燈火!……

●壹千圓の——
開店と利殖法
好男子物語 運命
◎奇人神樂江巷右翁 ◎一千一夜ばなし ◎撮影所の珍手紙
映畫スター綺談 田中絹代譚

衆の女・問題の女
◎妹に情夫をゆづる 松井須磨子
◎嘘に追はれた美女 中條百合子
◎女は最後は大膽 小林孝子
◎奇怪な女性犯罪 山田順子
◎爆彈を抱いた女 宮森美代子
◎女賊天勝お新 松旭齋天勝
▼恩師の後を追ふて ▼愛の巣のいとなみ ▼金は永遠の仇敵 ▼酷らさる戀愛行脚者 ▼戀は空虚も征服す ▼老いて益々無限の情炎 ▼魂も肉體もひしがれて 高島愛子

(天勝) (中條)

死か戀か 瀧夜叉稚話 直木三十五
狂戀三巴 曙の歌 加藤武雄
生ける屍 白衣婦人 木村毅
妖女の愛 上海から來た女 岡田三郎
右門捕物 山雀人影繪 佐々木味津三
心境變化 ものがたり(四篇) (彼と彼女の場合)
戀の凱歌 四家文子
壯絶悲絶 芳澤外相 空閑少佐 ロマンス
珍商賣繁昌

朝日 六月號! 價五十錢 (送料三錢)
東京日本橋本町三丁目 博文館 (振替東京二四〇番)

北部版

【北部地方】

平北登串浦の築港
指定漁港を目指して
築港期成會の組織成る
地元民猛運動を起す

【鐵山】平北鐵山郡登串浦はかゝる條件を備へた漁港であるが未だ何等のみるべき施設なく徒らに閑却されてゐるので地元民は指定漁港を實現すべく蹶起し登串浦築港期成會を設置し大々的運動を開始することになり關係方面へ陳情書を配布し期成會ではそれぞれ陣容を整へ與論の喚起に着手した期成會役員は

會長鄭國鉉▲顧問金鍾國、內田貞藏、吳熙源▲副會長劉楨誼▲委員二十三名

にして右は關係各面より三名乃至四名を選出し差當り一錢より寄附を募り一千圓を基金として運動することになつてゐる

趣意書

抑々僻陬交通の發達が産業開發の根基を爲すものなることは今更贅言を要せざる所なりこれが期成會を設置せんとする所以して今登串浦築港の緊要なることを說明せん

惟ふに本登串浦は平安北道鐵山郡丁魚面西方に位せる一大漁港にして京義線車輦館驛より六里十八町、鐵山邑內より三里を距てあり且同港の西方四海里の沖中に於ける椴島附近には木道漁場中最も有望なる無數漁場を有し木道何れの漁場に比するも遜色なく且又同港は東南風に冠絕して居ることは中外の齊しく認むる處なるのみならず船舶碇泊の立場より見るも東南風は同港の地方を圍繞せる漁隈山の西麓に依り西風は同港の直前方に所在せる小大孫島及大孫島に依り北風は同港の北方の枝西面所在の烟峯山に依り夫々遮斷されるを以て船舶の碇泊及避難上最も安全にして未だ曾て本港內に於て破船したる事實無之又本港は鎭南浦仁川新義州方面に通ずるのみならず遠く支那方面とも通航し得るの利便を有す從つて漁港として最も適切なる地域なるにも不拘從來陸海兩面に亘り何等施設なき爲め大正五年に於ては同港に於ける現住戶數僅かに二十餘戶漁獲物の取扱高二萬五千餘圓に過ぎざりしが昭和二年京義線車輦館驛より本港に通ずる三等道路たる車登線が通ぜられて以來、本港の有望なることを一般に認められ來住者も漸次增加し現住戶數八十餘戶漁獲物の取扱高に一躍して十萬八千餘圓に增加し本港の有望なることを漸次實證し得るに至りたり然るに本港は遠淺なる爲滿潮時を利用して漸く漁船が出入し其の他のときは出入し得ざるを以て多くの漁船は滿潮時を待ち爲ね多くの日時と費用とを空費消して直接海路を利用し安東縣新義州、龍岩浦、薪川、安州及鎭南浦に至り魚類を販賣するを以て其の間に於て漁獲物の腐敗及航海に要する損失は相當多額に上り當業者の不利不便甚大なるもののあるのみならず之が爲地方一般經濟界に及ぼす不利も鮮からざるなり、仍つて本港に相當の施設を爲し干滿潮の支配を受くることなく船舶の出入を自由ならしむるに於ては獨り漁獲物の輸移出の利便を增すのみならず一般農産、工産物の輸移出の增加を來すべきは明瞭にして之が築港完成の曉に於ける輸移出入高は輸移入九十六萬餘圓輸移出百三十八萬餘圓に達し得べきことを豫想し得らるべく從つて本築港は獨り本郡の産業開發上有利なるのみならず本道の發展上最も急施を要する緊要事なることを確信するものにしてこの目的達成に對し江湖各位の積極的援助を希望するものなり

昭和七年四月三十日

會寧自轉車取締

【會寧】市內の自轉車使用者は最近頓に激增したが、近頃無鑑札で平氣で乘り歩いたり、他人名義の鑑札を附けて誤魔化したりする不屆者が多くなつたので郡稅務係では自轉車を購入し又は鑑札を紛失してもその儘にして直ぐに屆出をせぬ者は近日中に嚴重取締を開始して規則に違反してゐるものは用捨なく處分する方針であると

永興感化院 不良兒詮衡

【咸興】今年も總督府感化院たる永興學校に二十名程收容する餘裕があるので收容感化を要する十五才以下の不良兒を詮衡することになつたがその條件に『習癖の程度を考慮し感化可能と認めらるゝ者』とある、緣なき衆生は度し難し…お釋迦樣はうまい事をいつたものである

火田民整理
王國の咸南道當局
本府の指示を待つ

【咸興】北鮮開拓大事業中に火田民整理費十八萬圓を包ぎれてゐるがこれは北鮮各地に散在せる火田民の整理指導に當る筈であるが整理方法としては適當な林野地區を選擇し彼等をして永住耕作せしむると同時に不適地は森林主事又は同監守をもつて嚴重に取締る見込みで火田民王國の咸南道當局では本府の指示を待つてゐる。因みに咸南道內に散在する火田民數は六年十月末現在二十七萬八千人で彼等は目下國有林野四萬五千町步、民有林野五萬八千町步合計十萬三千町步を耕してゐる現狀である

西水羅校植樹

【西水羅】西水羅小學校では三日午前八時より兒童、學校組合員總出で學校林の植樹をした植樹は落葉松二千四百本であるが昨年の成育狀態は非常に良い

咸興の火保運動
委員四名上城

【咸興】三日夜開催した咸興火保被保險者大會の結果保險料率引下げ並に等級制定につき猛運動をなすべく實行委員二十五名を選擧して運動方法は同委員に一任したことは既報の通りであるが、同委員會は四日夜府協議會室で委員會を開き林良作、李敢、渡邊利一、金山益太郎等四氏を陳情委員として八日夜行で上城陳情せしめることに決定した

「公營か民營か」
平壤の瓦斯 産調で調査

【平壤】府臨時産業調査會では府のガス事業についても調査することゝなつてゐるが近時內地の事業家中平壤のガス事業に着目してゐる者もあるらしく種々調査の上同事業を府營となすべきか民營とすべきかを決定する筈である

破産除けに産業組合組織
咸州の果樹園經營者
五十七名結束す

【咸興】府內及咸州郡管內果樹園經營同業者は昨年十二月廿日韓泳錫氏外五十七名連署の上果物取引を目的とする産業組合許可申請を當局に提出中の處近々許可される見込みであるが從來同業者が相謀り果物共同販賣組合なる任意組合を組織して生産果物販賣を斡旋して來たが資金の缺乏により完全なる事業遂行不能のため目下の在庫品十萬貫以上ある上に價格も漸次下落して一ケ月前より半値以下に慘落し現狀のまゝ放置すれば同業者の破産は勿論各市場で聲價を博してゐる咸興梨、咸興苹果、咸興葡萄の前途にも致命的打擊を受けることは火を見るより明かであるとて今回蹶起して同組合の設置申請の運びに至つたもので同組合許可の曉には融通資金の充實により自然販路が擴張されて咸興一帶生産の果物の前途は益々有望になるとは疑けない、尙同組合區域內の同業者數は百四名で果樹園總面積は四十萬坪三十五萬本、現在收穫量は總面積本數の內四割で年産ノ▲苹果四十五萬貫十三萬五千圓▲梨二萬四千貫一萬二千圓▲桃四千二百貫一千二百六十圓▲葡萄三萬六千八百貫一萬四千七百二十圓、合計五十一萬五千貫十六萬三千九百八十圓の中他地方に移輸出されるものは約四割でその殘りは當地方で消費される。同組合の計畫に依れば同組合が取扱ふべき數量は

▲苹果三七九、〇〇〇貫一一五〇〇圓▲梨一八、〇〇〇貫九〇〇〇圓▲桃三、〇〇〇貫九〇〇圓▲葡萄三〇、〇〇〇貫一二〇〇〇圓で取引金高は十二萬四千四百圓となる。爾後五年を經過すれば現在總面積四十萬坪三十五萬本全部が實を結んで百二十八萬七千五百貫四十萬七千四百五十圓の多額に達する見込である

日滿地主の交驩
龍井飛行場にて

元山に天然痘

【元山】府內春日町濱谷某は江原道方面の旅行から歸つて發病し醫師の診斷を受けた結果眞性痘瘡と判明直ちに府立病院に隔離治療中である

平元鐵道と滿浦線速成
初度巡視の總督へ
元山商議から陳情

【元山】北鮮巡視のため六日午前六時二十五分着列車で來元する宇垣總督に對し元山商工會議所で左の如き陳情書を杉野會頭より提出することになつた

請願　朝鮮總督府に於て豫て起工中なる平元鐵道及平滿浦間の鐵道を速成せしむると同時に政府は進んで滿浦鎭の對岸より滿洲國吉林又は瀋海鐵道の適當なる地點に連絡せしめる鐵道の敷設を新興滿洲國に慫慂せられんことを望む

理由　平元鐵道は平壤と元山とを結付け平安南北道と元山方面及元山を通じ主として中部日本との貨物の出入を目的とするものなるが爲に朝鮮總督府は更に進みて平元線既設順川より北方鴨綠江岸滿浦鎭迄所謂滿浦線鐵道を設くることに決定し工事を進めつゝあり斯くすることに於て平元鐵道は其の機能を加倍し朝鮮の西北部及滿洲國と朝鮮の東海岸地方及中部日本との間に最も緊要なる交通線となるものとす之より前滿洲國成立前民國政府は瀋海鐵道の延長より我滿浦鎭に連絡する鐵道を敷設することに豫定せられたりしを觀るも如何に本線は重要なる價値あるを認め得べし即ち新興滿洲國の中央南部奧地之を朝鮮側より觀れば鴨綠江中央の對岸地たる吉海、瀋海線地帶及延化を中心とする出入貨物は本線に依れば從來大連經由或は近き將來に於て吉會線を經るより時日の短縮と運賃の低廉とを以て容易に市場に現はれ同地方並朝鮮側の開發は勿論日本海に面する各港は之等貨物の吞吐港となり內鮮産業の進展に資するところ大なるものありと信ず

自慢ざくら……（16）……安東縣鎭江山

【安東縣】鎭江山の櫻は十年前迄が前開阿山の櫻は明治卅八年頃に初めて邦人の手によつて移植されその後御大典記念等で增植し現在三千本に及んでゐる、滿洲ではこれより以上には櫻なく、花の便りを聞いてから內地、朝鮮、青島、旅順等一廻りして開花最も遅い雄大な自然の勝景を誇へ滿洲唯一の櫻の名所として市民を始め滿鐵でも相當に力を入れてゐるので花期には滿洲各地および內鮮各地よりの觀櫻客で大賑はひである

議長逃出して流會
於之屯水管組總會大揉め
一度は宥めたが再度退場
松本署長鶴の一聲

【沙里院】於之屯水利組合定時總會は四日沙里院地で開催した於之屯水利設立問題が累を及ぼし昨年の定時總會には一大紛擾を來たし二回とも流會となつた例があるので本年の總會も、無事ではなかろうかとの觀測から沙里院署では多數の私服警官を會場の內外に配置して萬一の用意に備へた當日は午前朝からの降雨で開會時刻頃には篠つくやうな大雨となつたにも拘らず西面、盧泉、沙里院、萬泉、會人、青龍の六ヶ面から集つた會員實に一千名の多數に達し遅れた會員は場內に這入れずあふれた午前十一時いよ〳〵開會組合長李思健氏は

本日は一身上の都合で今回組合長を辭すべく既に辭職屆を提出してゐる關係上今司會者となる事は好できないのであるが、それでは規約から見て總會の開會に支障を來すので監督官廳の勸告もあり本會議終了する迄司會者となる譯である

と挨拶し先づ七年度組合豫算を上程するや否や水利設立反對で鳴らしてゐる村澤米氏が緊急動議あり突然の動議には困惑る當局者も大に面喰ひ暫し處置に當惑の態であつた會衆は頻りに採決を求めて考慮の餘裕も與へぬので組合長は仕方なくこれを採決し大多數で動議成立實行委員四十七名を選定しついで閉延※は

事務費中から一割五分を天引し緊縮をはかりたい

と述べこれにも賛成者あり採決を迫らんとする折柄、組合長は突然病氣でその任に耐へずとて議場を退場してしまつたので今度は會衆側が大に狼狽し組合長を別室に推して種々慰撫に努めた結果、やつと會議續行に引戻してからは局面俄かに一變し延陳氏の事務費天引論も自然消滅となりあとはすら〳〵と原案を可決し續いて五年度決算六年度豫算も總て鵜呑みで承認に決したが第六號議案規約改正の段に至つてまた〳〵議論百出し組合長は遂に座長を投げ出して退場したので會衆は一齊にいきりたち

我等は飯食もとらず空腹をかゝへて一意會議の圓滿終結を期待してゐるに拘らず組合長がこれを無視し退場するとは橫暴だ、この上は假議長を選定して會議を續行すべし

と絶叫するものもあり議場は大混亂に陷らんとしたがこの時松本署長

停會を宣した以上は非公式會議はまかりならぬから諸氏は速かに散會すべし

との鶴の一聲でぐうの音も出ず、規約改正、組合長、理事選擧及李氏辭任十人の補缺水使用議案を未了のまゝ殘して午後五時半散會した

會寧學議 當選確定
石橋氏は辭任

【會寧】去月廿八日選擧を行つた會寧學校組合議員は法規により三日をもつて當選確定したがその內石橋正平氏は四日附辭任した

鴨綠江に支那海賊
戎克を襲ひ强奪逃走

【平壤】二日午前鴨綠江河口薪島面馬稜島燈臺附近に支那官憲の制服をつけた怪支那人數名乘組みのジャンク現はれ龍岩浦沖合に碇泊中の支那ジャンクを襲ひ怪支那人等は檢査と稱し銃器を擬して乘組員を脅迫し物品を强奪して大東溝方面へ引揚げたと

日滿合同運動會
けふ六道溝運動場で
華々しく擧行す

【安東縣】安東市に於ける日滿合同の建國記念大運動會開催について役員會を開催し協議した結果七日（土曜日）午前九時より六道溝運動場で盛大に開催することに決定し日滿兩役員同係員はこれが準備に追はれてゐたが漸く諸準備を整へ開會を待つばかりとなつた、出場選手は日本側各學校生徒滿洲側同で定時に至るや建國頌歌奏樂の裡に五色の滿洲國旗掲揚續いて日本國歌奏樂の中に日本國旗掲揚多田地方事務所長王縣長の挨拶建國記念運動會々歌合唱によつて幕は開かれることゝなつてゐるその盛會を全市を擧げて待望してゐる

春川邑議補缺選擧
十日執行決定

【春川】邑會議員中今泉、城山、池盛島の三氏はこの程辭職したので、これが補缺選擧を行ふことゝなり選擧日は十日と決定した。これに對し朝鮮人側では既に申九鉉、朴學永の兩君が立候補したが、內地人側には未だ立候補屆出がないなほ、申君は貿易商會主、朴君は朝鮮日々及び西工新聞支店長の何れも働き盛りの人々である

平壤醫講記念祭
催しで大賑ひ

【平壤】平安南道立平壤醫學講習所第四回開校記念祭は六日から同校で盛大に擧行、六七兩日は同校で醫學展覽會、スポーツ展、生花展を催し醫講へ〳〵と多數觀覽者殺到七日には籠球大會八日は大運動會を同校々庭に於てそれ〳〵催す筈である、なほ七日夜公會堂で開催の筈であつた醫學大講演會は都合によつて延期された

けちな强盜
平壤で檢擧

【平壤】去る二月八日夜平安南道大同郡大同江面得通里趙排九氏方へ侵入しピストルやうのものを突附けて家人を脅迫し現金四十八錢を强奪逃走した犯人大同郡龍淵面加耕里金炳濟（二七）は三日平壤へ舞ひ戻つた處を平壤署員に取押さへられた

海州電氣値下運動
對策を練る

【海州】海州電氣料値下げ委員は四日午後一時第一回を池委員方に會合して對策を協議した

陸大生平壤見學

【平壤】陸軍大學生四十九名は同校々長牛島中將以下十二名に伴はれ五日午後三時平壤驛着列車で來壤、各方面を視察し平壤に一泊、六日午前六時廿四分平壤驛發列車で北行した

スポーツ
平鐵軍遠征 滿倶と對戰

【平壤】新興西鮮の强剛平鐵鐵道軍は來る七日安東へ遠征、八日安東滿倶と一戰を交へることゝなつたが當日は平鐵から安東への花見列車を運轉する日であり應援も同列車で安東へ向ふべくこれが一戰の華々しさを期待されてゐる

邦文タイプライター
製造發賣元
京城府南大門通二丁目
日本タイプライター株式會社京城出張所
電話本局長九二二番

富士 六月號

悲戀心影流……鈴木彥次郎

面白い〳〵 天下熱狂の大名篇！

戀愛小說 東京哀歌……加藤武雄
時代小說 伊達事變……白井喬二
遊俠小說 鬼火……子母澤寬
問題小說 映畫女優……近藤經一

燦たり武士道 空閑少佐
忠烈悲壯！天晴れ武人の面目躍如！
天晴れ献金伍長

恋のチャップリン
世界の喜劇王チャップリンが描出す、われ等と共に聞かまほしい秘めたる戀の數々！ ぜひご覽下さい、大變な評判です

◆怪奇凄絕 上海の大ギャング……池田桃川
◆藝界噂ばなし
◆映畫界のぞき
◆海外ニュース
◆野球界マスコット物語
◆世界珍奇寫眞ニュース
◆驚嘆すべき細字の名人

謎の怪死事件……高橋定敬

六月號

傑作落語 野球長屋……桂文治
俠客傳 小林佐兵衛……池田桃川
滑稽傑作 子供の役わり……小寺市泉
主從物語 美女丸の首級……長田

日米戰爭未來記 戰ふ太平洋

晴 曇

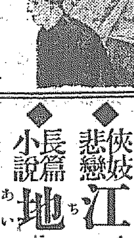

久米正雄先生傑作

◆軍事探偵 大陸非常線……山中峯太郎
◆傑作講談 復讐の狆ごころ……松林伯知
◆俠妓悲戀 江戶俠艶錄……前田曙山
◆長篇小說 地に爪跡殘すもの……佐々木邦
◆長篇傳奇 愛憎秘及錄……三上於菟吉

◆きさらぎ九平……村上浪六
◆上海スパイ戰……木下葉二

◎五十錢（送料三錢）振替東京二一九三 大日本雄辯會講談社發行

鮮展に言ふ(3) 回想と待望(下)

多田毅三

竹細工のチンピラものが彫刻部へ堂々搬入された頃の頭初の鮮展を回想することによつて、靜かな鮮展の步調が認識され、鮮展の伸張への待望も頭初の作者が如何なる色分けに依つて如何な動向を示してゐるかといふことに依つて發展に熟眠も出來るのであると思ふ。一作者の一傾向の効識といふやうなものも通觀すればたゞならぬものがある。殊に此の郷土的事業に係ける生字引的な存在價値を示してゐる。新入りの局價的な突飛する理想的などが如何にけかなく眺められるとがあらうか。この意味けやがては鑑査鑑別をする人の上にも負はされるとぶらであるは勿論である。如何に顯現的な正論がものを目覩つてゐるかといふ實例にも多々接したのであつた。殊に今回から工藝美術部が新設されたのであるから此の郷土的色調は愈々彌調されなければならぬと思ふのである。輸出向大阪製品などに類似するものを鮮展が得々と陳列優遇するやうな結果も怖れられるではないか。或る朝鮮通の不平の如く朝鮮の特產品が實用品として有効であるにかゝはらず非常に高價で困るといふならば、吾等を以上により頭腦で指導し以上美術價を向上させて、眞價を認めさせるより方策を持たぬのではないかと思はれるのである。これなどは一例にすぎぬが工藝美術を含めたといふことが鮮展の將來を約束するやうな動向の片鱗を示してゐるのでもある。たゞこれに對して溶けないのは出品者等である。出品者の中でも畫家として本職としての素養と實際生活をしてゐる人々の苦惨である。折角からして上者してゐる人々に對して世間は余りにも無理解である。彼等は少くとも鮮展によつて何等かの保證式を得なければならぬ。然らずば彼等は押し寄せする流入畫家の洪水と満技遊技者との中間に於て實生活を目睹する大同團結を必要とするのである。然し鮮展は朝鮮美術家擁護の肥培である。さうして世間はこれを播らない流入畫家を過信してゐる。こんな土地にそんな優い畫家が居着くわけが無いじやないかといふ言葉を耳にしたことがある。こんな張りの無い心持ちで朝鮮に住んでゐる人に吾等の苦心が胃領され顧ける。然し吾等は恒に正當に靜かに飛躍の魂に燃やされて居らねばならぬ。美術に關心を持ち、實際に郷土に貢献をしてゐる人々が靜かに是等の點に覺醒し、存在藝術家に對して注意の眼を向けつゝあるかといふことの改造とがやがては直ちに美術家そのものへの惡みともなつてくる認められるのである。是等と鮮展ことを信じられるのであれば、鮮展も又光明にしたる立派な存在意義を認め得るのではないか（完）

★★満蒙學校生る

満洲國の生れると共に満蒙熱が非常に高まつて來た、之が正確なる知識を得る事は獨り彼の地に雄飛せんとするものゝ爲のみならず、既に彼の地に企業し又は彼我の將來を慮とする者の爲には最も重要且急務であらねばならない、満蒙學校は之等彼の地に雄飛せんとする士に、新満洲國の全般に渉る正確なる知識を授け兼て其就職又は獨立企業の便宜を與へ、將來満蒙の地に於て中堅となつて活動し得べき人材を養成する爲に設立されたもので、去る二日其開校式を舉行した、應募者は定員第一第二期各百名共既に滿員といふ盛況であるといふ——寫眞は開校式で校長陸軍中將山田陸槌氏の挨拶

山と吾々の生活【二】

京畿道山林課　慶田景憲

『山』は吾々人間の袋には直接に間接に斯くの如く大切なものであるのであります。この大切な『山』を吾々は少しも有難いとも思はずに盗伐に亞ぐに濫採を以てし甚だしきは無理に火まで放つて焼き盡してゐます。吾々が吾々に色々な物を惠んで呉れる非常に慈悲深い人に對して少しも感謝せず却つてこれを打つたり蹴つたりした揚句に谷底にでも突き落したとしたら世間の人は何んと云ふでせうか？恐らく人間としてつきあつては呉れないでせう。吾々は『山』に對しては夫よりもつと〳〵殘酷な仕打をしてゐるのであります。から云ふ狀態を永く續けて行つたら遠からずして何處の山も禿げて終つて朝夕の御飯さへ炊けない樣になる事は明らかであります、此の際吾々は一時も早く眼覺めて心から『山』を愛し育てゝ

行かなければ將來

必らずお互に苦しまねばなりません。ある『山』を指さして『あれは誰の山か』と聞けば其所有者は誰でも必らず『あれは私の山であります』と答へますが而しそれは決して其の人のみの『山』ではない筈です。その人に子も居りませうし、又孫も出來ませうし、子孫は永久に續いて行く筈です、その子孫迄代々に傳へるべき『山』でなければならないのです、現在ある此の『山』は決して現在生きてゐる吾々のみの『山』ではなく吾々及び子孫代々のものなのです此の點を特によく考へて頂いて、吾々に現在少しばかり都合が良いからとて『山』の爲にならない樣な事は決して遣つてはならないのです。然らば『山』はどんな風にして行けばよいかと云ひますと經營に少しの心がけで

其の收益に非常な

違ひがあるのであります。譬方も一升桝には一升のものしか入らないと御考へになりませうか工夫の仕樣では一升桝に一升以上のものを桝に入れる事が出來るのであります一升の粟はどんな事をしても一升です、然しこれに粟よりも小粒の米や麥の如きものを入れて御覧なさい、その米や麥は粟の間々に入つて行きますから粟には關係なしに相當の量が入るでせう、即ちこゝに何か粉みたいなものでも入れるといふ風にしたら一升桝に二升のものでも入る事になるのであります、これと同樣に『山』でも工夫次第では一町步の面積から二町步分の收益を舉げ得るのであります。すべて樹木は夫々違つた特性を持つてゐるのであります、松類は特に陽光を多く要求しますがヒバやアヲキの樣な樹木は殆んど直接の光線を必要としないのであります、此の性質を利用して

上木には松類を

仕立て下木にアヲキの樣な樹を仕立てる樣にすれば兩方とも少しも妨げらるゝ事なしに自由に生長して行くのであります、此處に參考迄に陽光に對する要求の大きい種類から順次申し上げて見ます

（A）カラマツ、シラカバ
（B）アカマツ、クロマツ、ヤマナラシ、ソロ、ヤナギ、コノテガシハ
（C）クヌギ、コナラ、オホナラ、ミヅナラ、カシハ、トネリコ
（D）ニレ、ハンノキ類、ヒメコマツ、テウセンマツ、カヘデ類、シデ、スギ
（E）トウヒ、モミ、ブナ、エゾマツ、カシ類、シイ類、其の他常綠闊葉樹
（F）シラベ、ヒノキ、トヾマツ、サハラ、ネズコ、ツガ、ツゲ、イヌツゲ
（G）ヒバ、コウヤマキ、アラヽギ、マサキ、アヲキ、ユヅリハ、ヤツデ

大體右の樣な順序になつてゐますから（A）（B）に屬する樹木は必らず上木に（C）（D）（E）に屬する樹木は中間木とし、（F）（G）に屬する樹木は下木として陽陰に植る必要があります、尚陽光に對する關係のみでなく肥料分に對しても木に依つて夫々要求が違ひますし、又根の生長も樹に依つてクヌギ等の如く深く入るものやアカシヤ等の如く淺く地表下を伸ぶもの等種々ありますから、よく此等種々の點を研究して適地に適木を

植へる樣に心懸け

ねばなりません、植栽の方法も成る可く丁寧にして植へた跡けしつかりと踏みしめて、一本でも枯さぬと云ふ氣で植ゑて欲しいと思ひます、心からの愛撫の念を以て植ゑたら樹木も必らず人間の愛けに感ずるものでありますから間違なく育つ筈です、要するに誠の愛を樹木に注ぐ事が何より必要な事であります

皮革の話（七）

朝鮮皮革株式會社社長　賀田直治

それで製革と云へば先づ第一にけ屠場で剝製されて原皮（多くは鹽干皮）に石灰漬けをやつてそれから大體に革が出來た後に適當に油を與へるとか、或はこれを柔かくするとかいふやうな『仕上げ作業』といふ所の工場にそれを送り出します。この順序を簡單に申し上げますと、第一石灰作業第二鞣作業、第三が仕上作業といふ順序ではじめて革が出來るのであります。霽舟が竹を描くに『竹の事は竹に聞け』と云ふた相ですが『革の事は革に聽け』と云ふ事が適當する要訣である。製革は器械ばかりではゆかずありますが此の熟練の手加減極めて大切なので、以上が即ち皮革工場の順序であつて、更にこれをこなして靴とか革具とかベルトとかの作業をやるのでは、是も獨立して有つて居る工場もあり又は併置して居る工場もあるのであります。永登浦の朝鮮皮革株式會社の如きはこれを併置して居るのであります。さういふ風に三通りの方法を了つてはじめて製革類が商品として市場に賣出されることになるのであります

それから序に申し上げて置きますが、原料の點はどういふ風にするかといへば、これは屠場といふものがあつて、いろ〳〵の場合があるけれども、朝鮮では面營とか府營とかの屠場があつて、そこで牛を屠殺して、皮を剝取皮といふものに拵へて行く大中小、牡、牝いろ〳〵の種類の皮がそこに出來る。即ち或は底に用ゐるものとか甲に用ゐるものとか、仔牛の皮とか、牝皮とか、牡皮とかいふ風に細々の種類に分けてさうしてそれを仲買が屠場の方から買つて、それを皮革工場に賣るので、工場は即ちこの乾皮で買ふのであります。又一定の方法で拵へた所の牛皮を種類に依つて百斤幾らといふ相場で皮革工場が買つてそれが適當に貯藏して置くといふことになるのであります。この牛皮原料といふものは朝鮮では重要な產物で往時日韓貿易の時にはこれがなか〳〵重要なものであつた。朝鮮の牛皮に關して云ふ時には牛皮原料と製革といふものに區別して見なければなりません。相場表などで見る時に原皮の『皮』と製革の『革』と、兎角混淆されて居ることがありますが原皮の皮を云ふ時に製革とを區別しなければならぬ。その原皮といふものはこれは朝鮮の昔からのものであつて、これは一の貿易品即ち商品となつて重要な生產物となつて居る。即ち朝鮮の牛皮といふものは內地の方に重要なものであつて日本の國へは昔から相當の量が送られて、用ゐられたものであります。今日は支那へも輸出するのであります

朝鮮神宮五月献 詠歌題五月幟

朝鮮神宮の五月月次獻詠歌の題は『五月幟』であるが獻詠歌は一人一首で様式は短冊又は美濃紙罫詠草となるべく十五日頃迄に社務所に屆けられたいと。なほ本月の獻詠歌は二十二日午後一時から社務所で開催されるが誰でも出席出來ると

コント　菫

家邊洵

九番さんはすつかり疲れてしまつた。

食堂の十二時は忙がしい。鈴がなる。鈴がなる。入れかはり入れかはりけいつてくる人達、坐りきれないであちらこちらあいたテーブルを探してゐる人達。

漸くほつとして九番さんけ柱の横の椅子にこしかけた。九番さんの椅子から街の高い建物の頭が見える。遠くの方の黑い瓦が見える。その向ふの方けかすんでぼんやりしてゐる。

（あのかすんだ所け野原だわ。こんなにいい日和だから……）

受持のテーブルがあいた。後片付をしてから、又こしかけて遠くかすんだあたりを思つた。

（青い草の上で、きつと花を摘んでゐるわ。すみれ、紫のすみれ、白いすみれもあるわ。今度の公休に行つてみようかしら）

指を折つて算へて見ると公休け五月の中頃になる。

（ためだわ。菫なんかないわ。それよりも活潑の方がいいかも知れない）

さう考へがつくと九番さんけ微笑んで受持のテーブルを見た。若い女の人が三人メニューを見てゐる。

『いらつしやいませ』

メニューを見てゐる三人の前に白いハンカチに包まれた紫の菫。その中に白い菫があるのを九番さんけ見た。九番さんは紫の中の白にみとれて三人がメニューから顏を離したのに少しの間氣がつかなかつた。

『アイスクリームと豌豆とソーダ水』

それを三人の前に置きながら九番さんけもう一度けつきり白い菫を見た。

（野原で遊んできた人達だわ。白い菫を見るなんて久し振りだわ）

九番さんな活々した顏をしながら隣の十番さんに話しかけた。

『あんた。白い菫みたことある』

『あるわ、ずつと前に。奇麗ね』

『さうよ、とても綺麗ね。あすこにあるわ』

『どこ』

『あの三人の人の前に』

『さう。見てくるわ』

十番さんは氣輕に三人のテーブルの傍によつてハンカチの紫の菫をみた。

『ね、あつたでせう。白い菫が』

『白い菫、わからなかつたわ。でも紫のが澤山あつたわ。綺麗ね』

三人は九番さんと十番さんの會話に、菫の話がでてゐるのを少しも知らなかつた。

『出ませうよ。あら私が拂ふわ』

『いゝのよ。私が』

『今度は私よ』

三人けちよつと食卓の髮後を直して出ていつた。

九番さんがそこを片付けた時、白いテーブル掛の上にあの白い菫が一つ落ちてゐるのを見た。九番さんは拾ひあげてエプロンの胸に揷して微笑んだ。

樂屋話（上）

長谷川伸

『紅蝙蝠』の主人公の戸前長八郎には、モデルがあるのかとよく訊かれる。タネを割ると、それにはれつきとしたモデルがあるのである。僕の昔の姿を知つてゐる、福島の朝日新聞支局長海老原君などは、わざ〳〵僕の所へ手紙をよこして、あれを讀んでゐると、昔の僕の姿を思ひ出す……と言つて來たが、これは考へ違ひなので、外に僕が心でモデルにした男があるのだ。モデル自身はそんなことを一向に知らずに居るが、これは知らない方が好いのかも知れない。勿論武士などではなく頭もザンギリで、まだ存命である。生活的にすつかり眞面目になつて働いてゐるが、戸前長八郎もさうだが此の男も未だに獨身である。

◇

『舶來復讐切』といふ作がある。古い橫濱が背景になつてゐるが、あれに出て來るチャブ屋の姿けもう橫濱の何處にだつて見られない。一體チャブ屋といふのは、故人の小山内薫氏が發見して通つた頃から有名になつた樣だが、その頃ではもう日本人を相手にするやうになつてゐた。僕の知つてゐるのは、もつと古くからで、日本人を全然客にしなかつた頃だ。橫濱が航路の當時終點になつてゐた關係上港に入つた船が、その頃は二泊三泊位したものだ。從つて船員たちが上陸する時間も長くなり、女が要求されると言つた風で……開港以來チャブ屋といふものは繁昌を續けてゐた。條約が改正されて治外法權が撤退された時、チャブ屋の營業は一頓挫をしたが、頓挫したと言つても、今から言へば盛んなものだつた。

その時分は日本人を相手にする事を嫌つたが、これは多く外人の客の希望から出てゐるらしい。と に角日本人は客になれなかつたものだ。それだけに又一方から言へば日本人の食ひ入る餘地があつた譯で、女たちはたいてい日本人の情夫を持つてゐた樣だ。僕などもチャブ屋の女から大分外人の着てゐたシャツを貰つた事がある。その頃斯んな唄が流行つた。

意氣なメリケン
小いさなジャマン
なぜかイギリスどちばかり

その頃は今と違つて帽子は正面から眞つ直ぐにその儘被る風だつたのを、ちよいと横にかむつて、これをヤンキーかむりと言つた。ヤンキーではなくヤンケーなのである。僕なんかも此のヤンケーかむりと言ふ奴を盛んにやつたものだ。その時分の女は、客と一晩明かして……と言つてもショートタイムと言ふのが多かつたが……明くる朝の掃除をする時には床の上に、少ない時でも首のついた金貨が一つや二つは落ちてゐたものだ。

チャブ屋女の風俗もすつかり變つた。現今銀座あたりを歩いてゐる所謂『モダンガール』の風俗は三十年近く前にチャブ屋女のやつてゐた風俗と違ひはない。決して『モダン』ではないのである。その昔のチャブ屋女の風俗の中でも、もつと現在のものとは違つて、金歯の色彩が黑みがかつた着物で、異國情調の香りの高いものがあつたが、今銀座を歩いてもそんな風なものは見掛けない樣だ。シミーズ（これをひとくちにシミと言つてゐたが）を長襦袢の代りに着てゐたものだ。麻で出來た清潔なシミが着物のすそからちらちらのぞいて、一寸面白い風俗だつたが、斯うしたものはもうすつかりすたれて了つて近頃では要するに銀座の延長だといふ感じしかない。本牧でも大丸谷でもこれけと言つて特殊な個性を持つた風俗はない。本牧にチャブ屋の醍醐があつて、その頭をしてゐる者は僕の友達の兄弟なのだが、どうもこれを知つてゐると本牧へは足が向け難い譯で、僕は出掛けない事にしてゐる。本牧と並んでチャブ屋の本場の大丸谷の方には、昔僕の知つてゐた仕事師の頭がやつてゐて、二三度僕の所へ言傳してよこして、『たまには大丸谷にも遊びに來い』といふのだが、然し、どうも行かれない。此の間松崎天民君の話では『君に會ひたがつてゐるカフェーの女がゐる』との事で『そりや有るだらう、チップを置きに來い……とつまりは言ふ奴だ』と言ふと『ちがふ』と言ふのだ。訊いてみると、大丸谷の頭の孫娘ださうである。松崎君の話では美人ださうだ。その美人が言ふのに『長谷川伸や小堀誠は姿のお爺さんの所へ昔出入りしてゐたのだから、一度會つて見たい』松崎君は受け合つて來たらしいが、僕はまだ出掛けて見たい氣も起らないし其儘にしてある

改造社版 特選名著 半價大提供

全鮮に漲る歡呼の渦
げにさもあらばあれ本名著を讀む者さて春宵患るを知らず
好機は今です今すぐ書店へ
現品は全鮮各地書店に陳列即賣　本社發行は全鮮に限る

半價圖總目錄　全鮮各地書店にて進呈

東京 改造社　臨時出張所 京城府本町 平田旅館

全鮮取扱店
京城本町二丁目 大阪屋號書店
京城本町二丁目 日韓書房
京城本町一丁目 三越書籍部
京城南大門通 丁子屋書籍部
京城黃金町一丁目 丸善株式會社
京城本町二丁目 金城堂書店
京城本町二丁目 誠堂書店
京城本町二丁目 東京堂書店
京城本町一丁目 勉強堂書店
京城本町一丁目 文光堂書店
京城明治町二丁目 山口書店
京城明治町二丁目 金剛堂書店
京城鍾路二丁目 松堂書店
京城鍾路二丁目 博文書館
京城寬勳洞 以文堂
京城本町二丁目 [illegible]堂書店
京城本町二丁目 金子書店
京城鍾路二丁目 德興書林
京城寬勳洞 東光堂書店
京城本町四丁目 マルミヤ書店
京城本町四丁目 [illegible]文堂
仁川仲町三丁目 日韓書房支店
仁川宮町 日進堂書店
清州郡清州面本町 ハカマタ商會
公州旭町 共榮商會
光州南門通 阿波屋書店
大田本町一丁目 鈴木書店
全州大正町三丁目 大正堂書店
群山全州通 赤松書店
木浦府榮町二丁目 文榮堂書店
光州郡光州面 [illegible] 二宮書店
大邱本町二丁目 英堂書店
大邱元町二丁目 [illegible]信堂
大邱元町 [illegible]
馬山郡 [illegible]村書店
釜山大倉町三丁目 博文堂
釜山大廳町二丁目 文堂
釜山大倉町四丁目 文堂
釜山 三宅本店
海州南本町 港堂
平壤大和町 文坂 [illegible]
平壤大和町 中村書店
平壤南門町 [illegible]文堂
鎭南浦三和町 [illegible]堂書店
新義州常盤町 文明堂
鐵原郡鐵原面 [illegible]堂書店
晉川郡晉川本町 佐々木百貨店
咸興大和町 [illegible]堂書店
元山府大町 [illegible]
元山府中町 [illegible]書店
元山府石洞 [illegible]書店
清津明治町 [illegible]書店
羅南生駒町 [illegible]
麗水港 [illegible]光館
全北裡里 若林堂書店
[illegible] ヶ谷書店
黃海道沙里院 [illegible]書店

洋服特價提供
朝鮮注文ノ場合ハ身長、胸圍及ビ年齡御記入ノ上、代金引換ヲ便宜トス
黑セル　上衣A四圓B八圓・同ズボンA二圓B五圓
鼠セル（折目）上衣金八圓・ズボン五圓・白紋綾チヨツキ金二圓
白セルズボンA四圓B六圓・オーバー　A三圓B八圓
白ポプリン上下金五圓・同上白ポンチ上下金四圓
大阪中之島 大阪洋服學校
○洋服裁斷科校外生
○洋服裁斷講義錄

漢方秘藥　支那大醫劉家・家傳藥
強十精丹
▼神經衰弱と性的異常の特殊藥▲
山東省の醫家、劉家の奥深く秘封せられたる一子相傳の家傳秘藥で最も製法の困難なる君臣佐使法の秘傳により調製せる高貴藥で、その昔精力絶倫を以て有名なる漢の元順帝や秦の始皇帝が秘密に持藥とした……
二百粒入金三圓也　六百粒入金八円也
說明書進呈
（日本一手頒藥所）大阪市西區立賣堀南通二丁目　振替大阪五八一四三番　日本通俗醫學社代理部

推薦優良國產　專賣特許
カモ井のハイトリ紙（製作年度記入）
カモ井のリボンハイトリ
發賣元 株式會社 大谷商店 大阪市博勞町

ROYAL
一個で孫まで
國產唯一
ローヤル印掛時計
良い品は結局御德用です

學校用、銀行用、店頭用、工場用、停車場用等その種類壹百。全國有名時計店にて販賣
一個で優に孫までの御使用に耐ゆる堅牢無比のローヤル！
示時絕對に正確にして形狀何れも業界流行の尖端に有り

安全確實な治病強健法!!
特許 佐々木ラヂウム 健康帶
▼日本政府特許
「効力保證！」
●慢性胃腸病●胃下垂●脫腸●婦人病●子宮病●冷え症●呼吸器病●不眠症●神經衰弱●太りたい人●立ち仕事をなさる人●長壽を望む人等には効果實に百パーセント。
白隱禪師曰く『臍下丹田に力を込め萬病若し癒えずんば來つて拙僧の首を斬れ』と

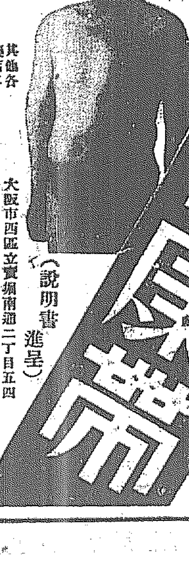

定價 A號 探付 金壹圓也　B號 探無 金貳圓半也　子供用 金壹圓也　送料 內地十錢 海外四十五錢
三越・高島屋　大丸・白木屋　阪急・松坂屋　丹平・三笠屋　其他各藥店に販賣
（說明書進呈）
發賣元 大阪市西區立賣堀南通二丁目五四 日本通俗醫學社代理部　電話新町四三二四番・振替大阪五八一四三番
代理店＝中村利・山口器械店・堂島ファマシー・高橋・小林・丹平・光尾新・實業會社・河野誠心堂

殉難の英靈を追悼

昨六日大谷派本願寺朝鮮開教團主催の下に日支事變殉難者の追悼法要と記念講演會が盛大に催された＝寫眞(上)南山本願寺に於ける追悼法要(下)公會堂に於ける記念講演會

日支事變殉難の英靈を弔ふ追悼會
昨日盛大に催さる
夜は記念大講演會

大谷派本願寺朝鮮開教團主催になる日支事變殉難者追悼法要は臨海軍大臣代理、中山軍司令官代理、今井田政務總監、宮第二十師團長、林學務、笠井法務兩局長、松本京畿道知事、井上京城府尹、末松李王職庶務課長その他數十名の參列者を迎へて六日午後三時半から南山本願寺本堂で盛大に舉行された

に安かれと祈るもの丶如くである定刻堂内を埋むる門信徒が靜かに默禱を捧げる中に參列の貴賓前に同派僧侶一同がそれ〴〵所定の席に着けば莊重なる奏樂の音は幽城に滲み渡りこれより愈よ法要に入る。先づ栗田輪番の表白文獸讀あつて海軍大臣代理井上御用掛、陸軍大臣代理吾見高級副官、今井田政務總監、朝鮮大谷派宗務監督代理、朝鮮門信徒總代の順序にて弔辭を捧げ次で遠く滿洲の地より寄せられた本庄關東軍司令官の弔電を披露、終つて燒香する僧侶の讀經裡に參拜者の燒香總念あり、午後四時過ぎ再び起る奏樂の裡に一同退出、殉難の英靈を懇ろに追悼して散會

追悼會記念 講演會
昨夜公會堂で

日支事變の悼ましき犠牲となつて鬼籍に入つた皇軍將士の英靈を祈る南山本願寺の追悼會についで、同日午後七時半から公會堂に於て同じく大谷派本願寺朝鮮開教監督主催の下に、同派の重鎮本山教學課長朝倉與友師、同特派布教師河崎顯了師前に軍部より七十八聯隊の高木少佐を迎へて追悼會記念大講演會が開催された、聽衆は定刻前より陸續とつめかけ場に溢るゝの盛況を呈し、各氏の交々の熱辯に護國の鬼と化せる英靈を追悼すると共に、銃後の國民として盡すべき責務に深き銘感を與へられて意義深き講演會は午後十時過ぎ散會した、當夜の演題、講演者左の如し

一、東洋平和と佛教徒の覺悟、大谷派本山教學課長朝倉與友師▲國難打開の闘士、大谷派本山特派布教師河崎顯了師▲日支事變について、七十八聯隊高木少佐▲閉會の辭大谷派滿洲開教監督宮谷法含師

秩父宮殿下 御臨席
慶應の祝典に

【東京電話】慶應義塾は來る九日創立七十五年記念祝典を催す事となつたが長き過りでは同校が多年教育界に貢獻せるを思召され當日特に秩父宮殿下を御差遣の旨仰出された

山縣聯隊の盛大な軍旗祭
來る十六日に擧行
◇—凱旋土産も展覧

われらの郷土部隊步兵第七十八聯隊の軍旗祭は來る十六日同聯隊營庭に於て山縣聯隊長以下全員が盛大なる式典を擧行することゝなつた、なほ同隊の軍旗拜受けは去る四月十六日に當つてゐたが將士の滿洲出征のため延期中であつたもので去る一日將士全部歸還を以てこゝに一月遅れて十六日に式典をあげることになつたものである、當日の軍旗祭には例年の兵器展覽又は余興に今回滿洲事變に於ける同隊の戰鬪、及支那軍の鹵獲品を寫眞並に實物によつて展覽し一般觀覽者に對し『戰時の活動』を深く印象づけることになつてゐる

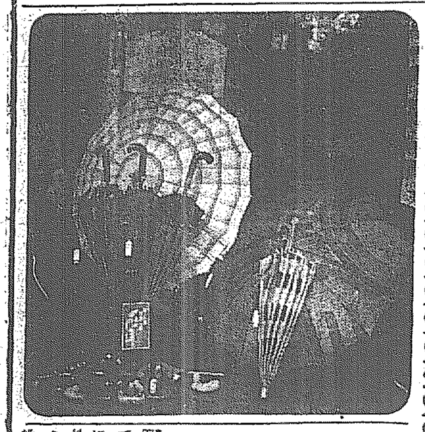

館長以下 三氏は譴責
佛像事件で

【東京電話】東京帝室博物館の御物たる佛像盜難事件も佛像二體全部の發見で大體事件は片づいたので、宮内省では五日午後秀査委員會を開き大島館長、矢島事務官、溝口美術課長の處分について協議した結果三氏を譴責に附することとし二、三日中に一木宮相の決裁を經た後決定することゝなり、同館の守衛其他判任官の處罰は館長に依り近く行はれる模樣である

龍山工兵隊の創立記念祝ひ
けふ、市民を大歡迎

龍山工兵第二十大隊ではけふ七日正午から同隊營庭に於て第十三回創立記念祝典を擧行する、正午祝宴のゝち午後一時から各工兵中隊の余興あり工兵作業の實況をはじめ兵隊さんの相撲、演藝、模擬戰を一般に供覽し午後五時散會することゝなつてゐるが同隊ではこの日營門の自由出入を許し一般市民の來隊を大いに歡迎してゐる

濟州島の海女 六十名消息不明
出漁のまゝ歸らず

【木浦電話】發動機船西濟丸（三〇噸）は去る四日未明濟州島から海女六十名を乘せ黑山島に出漁の途中時化のため消息不明になつたこと判明、木浦署の警備船金剛丸は搜査のため六日夕刻出動したが六十名の生死は氣遣はれてゐる

眼科學會總會
けふから開催

我國醫學界が誇る最高研究機關である全國眼科學會第三十六回總會は本七日午前八時から城大醫學部大講堂に於て開催される、この總會には前東大教授石原忍博士の講演『交感性眼炎の原因に就て』を始めとして京都、東京、長崎、岡山、金澤、新潟、北海道、大阪等全國各地の眼科醫學權威者及び各大學教授その他專門醫により幾多の研究發表がなされる筈で就中北海道大學教授越智貞見博士の『トラホーム性組織內に於ける一種の微生物に就て』の如きは各方面から期待されてゐる、なほ總會は八日午前八時から前日に引續いて開催、同午後一時をもつてこの總會を終ることになつてゐる、總會終了後は各大學教授が二班に分れて一は滿洲に一は鮮內各地の視察に上る筈である

DKの擴張案 二重放送認可さる
來春から實施の豫定

去る二月二十日理事會において具體案を決定し、監督官廳遞信局に認可申請中であつたDKの十キロ二重放送實施案は遞信局を經て本府財務局で審査中のところ四日附をもつて六日午後三時認可の公文が送達された、これで半島文化開發の大事業であるDKの擴張計畫は確立されたわけで、DKでは早速理事會の議を經て着々計畫を實施し遲くとも來春早々から二重放送を開始する豫定である

擴張案の内容
内鮮各別の二重放送

DK十キロ二重放送實行案は現在の一キロの電力を十キロの強力なものとし、強い電波を全鮮に送り從來全然聽取の出來なかつた、南北鮮地方でも充分聽取れるすばらしい能力を發揮させ、更に內鮮兩語を全く分離して同時におの〳〵各別の放送を行ふのであるが、DKではこの擴張費に殖銀より約五十萬圓の融資を本としまづ京城近郊に内鮮兩語別用の送信所を設け夫々別のスタヂオから送られる放送を二本のアンテナより全半島大衆に呼びかけるもので融資の返濟はこの擴張により增加すべき聽取者の聽取料金をもつて年賦返濟することゝし、一萬二千人の新規聽取者獲得も同時に行ふことになつてゐる

内鮮兩語の二重放送
DKの特色

なほ現在日本で十キロ二重放送を實施してゐるのは東京一局のみであるが、大阪、名古屋の二局も目下準備をすゝめてゐるから今後A、B、C、D、四Kが竝んで二重放送を行ふことになるのであるが朝鮮は外地の立場から鮮語放送といふ獨自のものがあり一異彩を放つことであらう

半島文化の開發を期待さる
大衆教育機關として

またDKの計畫では外地としての特殊事情を參酌し、內地語を第一放送、朝鮮語を第二放送と稱へ、内地語には充分地方色彩を入れた各種放送に內地の中繼を加へ、朝鮮語にはまづ最初は民度の關係から固苦しいものは避け徐々に大衆教育的なものにすゝめて行く豫定で、文化の施設に惠れぬ地方の住民に耳學問による文化の開發は半島文化の上に明るい光りがもたらされDKの前途には大きな期待がかけられてゐる

前途なほ多難
一般の御同情を乞ふ
◇—保阪理事長談

この記念すべき十キロ二重放送の確立は認可を心待ちに待つてゐただけにDK局員一同は『これで一人前になれる』と大喜びの態であるが、保阪理事長は左の如く語つた

いよ〳〵認可が出ましてこんな嬉しいことはありません、これで名實ともに朝鮮放送協會の實體が備はることになり、案に從つてドン〳〵準備をすゝめて行きたいと思ひます、しかし御承知の通りDKは貧乏世帶でありますから擴張に要する五十萬圓の借金も聽取者を殖やしてその聽取料によつて拂つて行かなければならず、頗る前途多難な事業でありますので個に一般大衆の理解ある同情におすがりして今後とも援助して戴きたいと存じます

京城一を目ざす 赤ちゃん百四十
愛婦の優良兒審査會

『赤ん坊の健康保全のため五月一日から一週間全國一齊に行はれてゐる乳幼兒愛護週間にあたつて、愛國婦人會では本部主催の下に昨六日午後一時から明治町京城幼稚園に優良兒審査會を催した、この日集つた赤チヤンは約百四十名でみんな健康色に輝く優良兒のみであるが母チヤンの胸に抱かれながら午後三時までに會場に參集し審査を受けたが、この中から更に選ばれた最優秀兒は約二週間後に發表され表彰されることになつてゐる（寫眞は赤ちやん審査會の會場）

絶食既に五十時間
中央日報の騷ぎ

既報去る四日夜十一時、府內堅志洞中央日報社々員及び職工が、社長盧正一氏が給料三ヶ月を滯納し又不誠意であるといふことから社員及び職工七十六名集つて同社の一室に籠城、社長の誠意ある處置を待つことになり、しかも其の內職工二十一名は同社二階一室に四日夜からたてこもり、扉に『社長以外面會謝絶』と張札をなし六日午後十二時現在に至るまで約五十時間一食も口に入れずに飢餓同盟を敢行、餓死か、しからずんば我々に報酬ある職を與へよと決意を示してゐる、しかるに一方盧正一は依然として知らぬが佛顔に與室洞五五の八の自宅に引き込んで再度の社員職工の陳情にかゝはらず何等の確答を示してゐない、なほ所管鍾路署高等主任は社員及び職工の現狀に同情し、社長盧正一氏にしばしば忠諭するところがあつたが同社長はたへず强硬の態度を示してゐる

滿蒙映畫の夕

滿蒙拓殖協會では七、八兩日每日正午、午後三時半、同六時半と三回本社來青閣に於て映畫の會を催すこととなつた、上映々畫は同協會が滿蒙の匪賊横行の唯中を決死的冒險を冒して撮影したもので、說明には映畫界の權威者三村叡郎氏があたる由である、入場料は十錢で家族小學生半額であると

ハクトウ タムシ インキン ミズムシ つけて スグきく 二十錢 三十錢 五十錢 一圓 株式會社 加藤翠松堂

夏への大進軍（二）
どこに夏は來たか
本町通りの店頭に
パラソル・ショール等々

羅沙とお召しで紅の奥深く包まれてゐた神秘の境が初夏の到來と共に漸く汗ばむ頃になると、次第に外部にはみ出して太陽の光線に曝されるやうになつて來る、多分に挑發的な魅惑をもつその部分は從來は罪だつた人々をいよ〳〵シンコクな惱みの底に陷し入れるのだ

……◇……

【夏】初夏、見給へ、例へば電車の中で……と春先から臺詞性にかゝつてゐる或る青年は語るのだ、例へば眞白なヲンナの肌をしかも手近なところで覗き見得るのは、只ヲンナがつり皮にブラ下つた時電車の中においてだけ……と彼は目を細くし、身の哀れさを歎くのだ……そしてこの誘發的性は眞夏の到來と共に更に重點に陷るのであらう

……◇……

【二】枚づゝはがされて初夏衣裳に變る街頭を眺めて『夏だナ』と思ふ、それよりも先に夏を知らせたのは本町通りのショーウヰンドーだつた、春の風物がとり去られて五月に入るやすべてが夏のそれへ變つた、中にもめざましいのは洋品店のガラスの中に陳列された色とり〴〵のパラソル、ショールさてはカン〳〵帽などの見る目もあざやかな夏色だ、續いて現はれた登山具、水泳著は眞夏の海、山を戀ふ若人の心を誘らせる

……◇……

【戀】の本ブラ——人通り……初夏の夜を漫步する人達はヂヤズの流れる喫茶店に吹き込まれる、そして冷たい『クリーム』の觸感に人々は『夏』の到來を知つたのだ

一千年前の佛像を發見
光州澄心寺で

【光州電報】光州無等山澄心寺境內の五重塔を修繕中一千年前の佛像三體、銅製の五重の塔一個、勾玉一個を發掘した

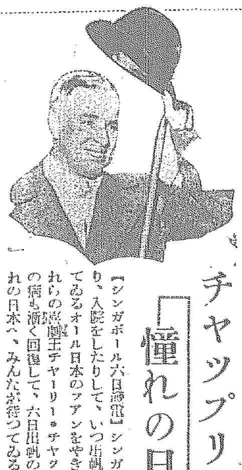

チャップリン「憧れの日本へ」

【シンガポール六日發電】シンガポールで病氣をしたり、入院をしたりして、いつ出帆するのか待ちに待つてゐるオール日本のファンをやきもきさせてゐた、われらの喜劇王チャーリー・チャップリン氏はかりそめの病も漸く回復して、六日出帆の汽船に乘り、愈よ憧れの日本へ、みんなが待つてゐる日本へと向つた

學校荒し 汶山で捕はる

【汶山電話】慶南密陽、龜浦、俊館を初め忠北黃澗普通學校及び小學校等で學校專門に金品を盜み廻つた賊が六日汶山署員に捕つた、犯人は前記各地を荒した後三日に京城高農にて窃盜を働き四日には京畿道阿峴普通學校で稼ぎ、五日汶山に來て六日午前三時頃普通學校事務室にて物品を竊取せんとする所を小使に發見され、逃走したのを派出所員が追跡密陽の土堤にこれを逮捕した、犯人は岐阜縣加茂郡生れ石原明（二七）で餘罪多數ある見込

吳東振の公判延期

【平壤】『自分は神の子である、人間が神を裁くことは能はぬ』と頑として新義州地方法院に於ける第一審で判決の取調べに對し沈默を續け無期懲役の判決を受けた治安維持法違犯、强盜、殺人事件被告平北義州郡生れ正義府司令部委員長吳東振（四）に對する控訴公判は十日開廷の筈の處一件書類整備のため公判は延期された

三人組の僞造團逮捕

【平壤】平壤府橋口町九三番地趙鐵朱（三二）同人の妻李氏、同居人權昌洙（三七）の三名は共謀して去る三月中旬來五圓紙幣を僞造し、府內五枚を平壤府內の米屋その他で行使してゐたが五日夜平壤署へ檢擧された

全學生軍慘敗
對大鐵庭球戰

朝鮮體育協會主催大阪鐵道局對京城全學生軍の庭球試合は六日午後四時から鮮銀コートで擧行されたが全學生軍慘敗した、その結果は左の通りである

大阪鐵道		京城學生團	
伊奈 松野	四—一	池畑 山崎	（藥專）
鏡味 伊藤	四—一	千谷	（普專）
太原 志尾	四—〇	山下 山根	（高商）
津谷 長井	四—〇	金性 金東	（醫專）
內山 飯田	〇—四	林 金用	（延禧）
中下 藤原	四—〇	佐伯 野副	（醫學）
政島 新見	四—二	崔 趙	（法專）
三勝 服部	四—二	金圃 山本	（高工）
▲第二ラウンド			
伊奈 松野	一—四	金用 林	（延禧）
鏡味 伊藤	四—三	金用 林	（延禧）

ハンガリー全勝

【ウイン五日發電】デ杯戰歐洲ゾーンハンガリー對フインランド試合はハンガリー全勝した

來青閣（七、八日）

◇滿蒙大映畫の夕 七、八日の兩日晝は午後十二時半と三時半の二回、夜は六時半から滿蒙拓殖協會主催で開催、映畫は『滿蒙新國家の叫び』全十五卷で解說は本映畫の撮影者三村叡郎氏が擔當する、全世界注目の焦點である新國家滿洲國及び滿蒙の資源を知らんとする者の見逃せぬ映畫であらう會費は大人二十錢、中學生十錢、小學生五錢

白梅便箋 スラスラと書きよい

頭痛にノーシン 東京 山根東光堂

飼料用 配合飼料 東洋畜産興業株式會社

月やく 安全流下の責任藥 ニセモノ御注意 辻野荘園

フラシイン 人畜無害 よく賣れる……殺虫液の親玉…… 諸害蟲の驅除は刻下の急務 文化住宅の必需品です！ 特約店募集 製造發賣元 京城 厚生堂

恩給金融 誠實第一 親切第一 森田

高野製作所

最新事業

京城明治町二丁目 佐々木胃腸病院

東京見物は東京ユーラン乘合で 婦人案內人附 大型展望車 東京乘合自動車株式會社遊覽課

電機學校講義錄 高等 初等

新製 純植物性 百番 本椿ポマード 三宅堂

鋼鐵製 全迴轉部 防水式 山口の自轉車 山口自轉車

京日案內 醫局 會社 盛業 賣地 貸家 信用 惱み 恩給 ラヂオ 賄付

粉煙草 今村洋行 農園、果樹園に

命の最高峰（107）

平山蘆江作　布施長春畫

夕方、麗沙子ときよ子が、やきいも屋の前へ立つた。その時、きよ子は、もう浪花活映株式會社の女優といふ身分になつてゐた。

やきいもやの婆さんは、麗沙子の顔を見ると、そわ／＼しながら何辺もお辭儀をした。

『まア、よくいらつして下さいました。さあどうぞこちらへ。危ない梯子なんですよ。さあ／＼、かまけず、ずん／＼お上んなすつて下さいまし』と云つた調子で、二人が碌に口を利かない中に、二階へ上らして了つた。

『あの、お婆さん、山路さんは――』と麗沙子がいひかけると、

『まア／＼、御挨拶はゆつくり申し上げます。氣味がおわるいでせうけれど、さあ／＼どうぞ、ゆつくりお寛ろぎなすつて下さいましよ、たゞ今、お茶でも入れてまゐりますから。――ハイ／＼』

『あの、山路さんは――』

もう一度云ひなほした時には、もう下へ下りて了つた。

『そゝつかしやね、あのお婆さん』ときよ子が小聲でいふと、

『本當よ、でもあゝいふ人が親切ものだわきつと』そして言葉で

『さうかも知れないのね』

『ゐないのぢやないか知ら』

室の中を見まはすと煤墨にすゝけた七疊といふへんな間取り、へやなしの壁が、ところ／＼もく／＼持上つて、天井の低い、あかりとりの窓い中に、石油罐が一つ横たふしに置いてある。その上に新聞紙を敷いてあつて、インキ壺が載つかつてゐるところを見ると、それが机の代理をしてゐるらしい。そのそばに壞れかかつた市型のスーツケース、壁には袷衣と外套といぴつにぶらさがつてゐる皆、見おぼえのあるものばかりなので、二人とも、それを左程には思はなかつたが、隨分汚ならしい窩雜さだ。

おまけに、五燭の電燈が、ねむたさうな薄光を、この部屋に泌ましてゐるので、簡陋貧弱くささと

ちぢむさうが、擬つてゐる。

『ずいぶん、ひどいとこですのね』ときよ子が眉をひそめた。

『陽ちやんらしいわ』と、麗沙子が離櫛に笑ふ。

『ゐないんでせうか』

『さうね』

『あのお婆さやん、お姉さんをよく知つてるらしいんですのね』

『ね、先日、一度來たからおぼえてるんでせう』

そんな事を云つてゐるところへ又婆さんが上つて來た。兩手をのせたお盆と、お茶碗の載つたお盆と、兩手にかざすやうにして、ミシリ／＼と上つて來る。

『どうぞおかまひなさらないで』

『いゝえ、／＼、何のおかまひが出來れば、本當に好いんでございますけれど――まアよくいらして下さいました。ほほほ、おほにあひますか、如何でせう。ありあはせもので、失禮なんでございますけれど、けふはどうぞ御ゆつくりなすつて下さいまし。先日はねえ、あなた、あんまり急におかへりになつたもんですから、山路さんが、あとで、ほほほ、がつかりして居りましたですよ』

婆さんはひとりでしやべつてゐる。打つちやつて置いたら、とめどもないくらゐの騷ぎだ。

『あの、お留守なんですか』

『はい、あの、一寸お出かけになつていらつしやるんですよ。でもすぐおかへりになりますから、少しお待ちなすつて下さいまし。この儘おかへしゝたら、山路さん、どんなにがつかりなさるか知れたものぢやありません、さあどうぞ御ゆつくりなすつて』

『お留守ぢやあね――おきいちやん、出なほして來ませうか』と麗沙子がいふと、きよ子は待つてみたいらしい。

『でも――』

『ぢや、少し待つて見ませう』と、稍々落付く氣になつた。きよ子も、ほつとする氣持だ。

JODK ラヂオ　七日（土）

午前一〇時〇分　氣象概況　各地天氣概況（仁川觀測所發表）

同一〇時四五分　料理獻立、日用品値段（京城府社會課發表）

同一一時五九分　正午の時報、ニユース

午後零時三〇分　運動競技（A）六大學野球リーグ戰試合狀況（明治神宮外苑球場より中繼）法政―帝大、明大―一回戰（但し雨天の爲中止の場合は京城實業野球リーグ戰中繼）

同四時〇分　琵琶合奏「起てよ國民」　渡邊旭童　田崎旭滌　松原旭操　若林旭操

同四時〇分◇ニユース、公示事項

同五時四五分　ラヂオ體操、職業紹介事項、當夜のプログラム發表

同六時〇分　子供の時間　東西日本早廻り放送リレーレース（テキスト一〇、一三ページ）

同六時三〇分　乳幼兒愛護週間講座（三）乳幼兒の愛護に就て　醫學博士　荻野正俊（京城府衛生技師）

同七時〇分　ニユース、公示事項、翌日のプログラム發表

同七時三〇分　講演（G）肥後の醫學　醫學博士　山崎正董（熊本醫大名譽敎授）

同八時〇分　俚謠（J）山中節　唄　小雪　同　かすみ次　三味線　かつら奴

同八時一〇分　俚謠（Y）追分節　唄　坂田光月　尺八　白倉新月

同八時三〇分　歌謠レヴユー（B）一、序曲（新日本音樂）歌入演奏　主題歌

同九時三〇分　時報（A）東京より（C）引續き氣象概況、各地天氣概況（仁川觀測所發表）

歌詞合唱　一、白陽歌二、漁夫歌三、乾坤

二、京の四季の替唄　三、節曲（千手町）　四、新民謠（おけんぶし）　五、義太夫（鰻の内待）　六、今様河内音頭　七、終曲（長唄）

映画・演藝

崔承喜舞踊發表會を觀る

吉木貞一

多くのインチキな新聞的舞踊の洪水の京城に、崔承喜の孤獨の營みを見ることが出來るのは、何へそれがテクニクの未熟と狹さを持つにしろ嬉しい事である。舞踊が肉體の線にリズムを働かせるものである限り、資本主義末期の社會的要求は當然畸形な存在を要求する。感情的刺戟のみが舞踊の全部の使命であるかの如く思はせる。醜悪なる露出への嗜奴、腰の不自然な動作への歡喜……等々唾棄すべき傾向をみるがいゝ。レビユーはその絶好の標本である。

然しかくの如き舞踊は解體されねばならぬ。舞踊はブルジヨアの玩具に限られてはならない正しき舞踊のためのプロ、イデオロギーによる還元は必然に要求されねばならない崔承喜の舞踊の全部がこの要求を滿して呉れたとは言はない。けれども彼女の求める方向がこの線上にあらうことは認められる。前回のプログラムに較べて今回の殆んどが面目を一新してゐるのは技巧ではない、意圖である彼女のために拍手を送つてよいと思ふ。

崔承喜が朝鮮人であるが故にプロ舞踊に歩んだのであつてはならない。それも一つの重要な原因ではあらう。然し、それよりも藝術はプロレタリア精神に生き返らなくてはならないのだ。民族のブルジヨア的見解を越えた世界が展げられねばならないのだ。私は舞踊のリアリズムを慫ずる。崔承喜の線には多分のロマンチシズムがあるこのブルジヨア的色彩は揚棄されねばならぬ。素朴に力強く、消極的な感傷性より積極的に明日の建設への意力を踊つて欲しい。これはブロ藝術の正しき進路であり崔承喜に當然希まれねばならぬもので

讀者らん

▲京城ラヂオの開發に向ふ……（判讀困難）

まず天保通寳又一分銀支那錢の開元通寳等光通寳其他支那錢を少し持つてゐますが別に他の價値もないものでせうか又支那錢の乾隆通寳など（かづ子）▲御親に別れて困つてゐます生後五ケ月の女兒愛兒家に讓つていたゞき度し御志家は有りませんでせうか（米倉町S生）▲三日の同志生君よ同感同感自分も京中生の形式一遍の脫帽敬禮には不快を懐いて居つた一人です何にも傳統などと不粹を云はす軍事敎練が正科になつて居る今日全鮮中等學校に率先して軍隊の形式的の敬禮に統一して敬禮をやうた學校の敬禮に改めてはどうでせうか全校士氣の上にも大効からうと思へます（京中一父兄）▲我々は野球チームを作りましたが何處か相手をして呉れる處はありませんか御希望の御方は本局九八番へ御掛下さい（野球生）▲私は夜學に通つて居るものですがとなたか簿記術をヱツツテ下さる方はありませんか（お願生）▲家庭の都合で滿三歲になる健康な女兒差上度し（龍山S）

投稿を募る

映画演劇に關する短評及ゴシップを募る、何れも三十行以內とし匿名可

然し、その要求の第一の舞踊家、罪舞のコンポジションは總してごた／＼し勝である。舞踊化する刹那にコンポジションの重點を與へて欲しかつた。それから初日の不入りに、私は鄕土の藝術を愛さうとしない京城人を淋しく思はせられた

「黑人の哀愁」「印度の曉」コスチユームに縛られてはならぬ、太陽への讚仰、血めるのみが全部でなく、パンこそ手を擧げるのだ

「鄕土舞踊」わびしい豐年踊り「南洋のスケッチ」中世風な想が發酵して寫るインチキ舞踊は止めたがいゝ

「二つの世界」意圖するところは面白い

各景の構成をもつと考へると思ふ。二つの對照は兒童劇の初歩でも避けたがる手法である

『我等のカリカチユア』石井漠の皮肉の方が力強かつた。崔承喜よ、あの希望なき諦めの腕の動きをとんな氣持で內地人の前に踊るのか。自嘲のわびしさは止めたがいゝ

『婦人よ強くあれ』『新女性線』前者は微笑ましい。後者は星だけの存在、學校舞踊から一歩も進んでない

『小さい同志』ビオニールよ、もつと手を擧げろ。微笑ましい黎明である

『子守唄』『因はれた女』「十字架」序情的であり過ぎる。若い者はもつと深刻でなくてはならぬ理智へ躍れ

今日の新刊

（外務局圖書課調べ）

（邦文部）汗愛の朝鮮（第十三號）中山貞雄▲閑と獸（四月號・第七十六號）尾崎國太郎▲京城興信所報（第七十三號）日下部▲朝鮮農民全界（第五十六號）秋月致▲朝鮮財界（第三號）西川近彥▲京光（四月號）和泉健太郎▲わか葉（第三號）大和田顯道▲寶塚敎材（第五十七號）横井時春▲學道案校書き方下敷手本（第二學年用、第三、四學年用）中澤新助▲共他四（鮮文部）熟山時調集　李殷相

出版界

▲福音使徒（第三號）皮一善▲時代像（四月號）弥在墻

▲東邦經濟（五月號）三十錢、東京市麴町區内幸町一ノ三東邦經濟社▲產業組合時報（第十二號）十五錢、東京麴町區内幸町一丁目產業組合時報社▲日本の運動（第十九號）十錢、東京市澁町區内幸町與族院內日本運動社▲植民（五月號）七十錢、東京市麻布六本木町五〇日本植民通信社

演藝案内

浪花館

京城明治町一

五月六日より

萬歲の名人會

大津券花奴 大一座

京龍館

東亞キネマ

六月より三日間上映

入場料　特等金五十錢　一等金三十錢　二等金二十錢

南蠻小僧大會

朝日座

本町五丁目

五月四日ヨリ

新松旭齋 天勝嬢 大一行

朝鮮劇場

公園前

五月七日晝夜封切

インスピレーション 全十卷

女は眞平 全八卷

東亞俱樂部

東亞直營

六月より三日間

戰友

喜樂館

日活直營

ペツキーの機關士

うちあけ話

彌太郎笠

風流殺法陣

大正館

松竹直營

非常警戒

三太郎滿洲出征

京城演藝館

本町三丁目

昭和七年五月七日

第一回童謠舞踊の夕

主催　京城若柳舞踊會

中央館

帝キネ　マキノ

船頭さん可愛や 全七卷

龍山劇場

電話〇八七一

五月三日より三日間

太郎改め　博多淡海大一座

喜八と稻葉小僧 全八卷

ガラマサどん 全八卷

旅の風來坊

情熱

日の出を拜む　ノーシン　をのむ　それで一日爽快

色白く美しくなるホーサン入

牛乳石鹼

（乳牛印に御注意下さい）

これも……　呼んで石鹼　これは……　使つて素敵　この御認識が　あなたのお肌の　美と健康を　永遠に確保します

共進舍石鹼株式會社

仁川出帆豫定　小阪　金城丸　五月七日　尾ノ道、阪神　大東丸　五月七日　島、海　丸　五月七日　門司、阪神　天丸　五月八日　瀬戶、明石　大信丸　五月八日　尾ノ道、阪神　天丸　五月九日　伊勢以東　洋丸　五月九日　伊勢以東　見丸　五月九日　阪神　伏見丸　五月十日　關門、尾ノ道、阪神　仁丸　五月十日

朝鮮汽船出帆廣告

釜山出帆　仁川出帆　木浦出帆

固定期出帆郵船　◎營口航路開始

鮮航同盟會　仁川支部

木浦出帆　釜山出帆　元山出帆　日本郵船出帆

阿波共同汽船出帆

威海衛、芝罘、大連行　利通號

威海衛、芝罘、大連行　共同丸

鎭南浦、大連、天津行　長山丸

代理店　野口商會

嶋谷汽船出帆

朝鮮北海道大連線　鎭南浦出帆　裏日本北海道樺太行　仁川出帆　大連直行　群山出帆　裏日本北海道行　木浦出帆　裏日本北海道行　釜山出帆　裏日本北海道行　浦項出帆　裏日本北海道行　元山出帆　新潟北鮮北海道線　西湖津出帆　城津出帆　雄基出帆　淸津出帆

朝鮮北海道大連線　寄港地　大連、鎭南浦、仁川、群山、木浦、釜山、浦項、元山、西湖津、城津、雄基、淸津

使用船　朝鮮丸　日本海丸　鮮海丸　明石丸

新潟北鮮北海道線　寄港地順序　小樽、函館、新潟、元山、西湖津、城津、淸津、雄基、新潟

嶋谷汽船株式會社　仁川出張所　電話九〇・一〇八